...linda de verdad!
Teléfonos
4620403
4624100
AguaLinda

LA PALABRA DEL BENI

...linda de verdad!
Teléfonos
4620403
4624100
AguaLinda

TRINIDAD, LUNES 28 DE FEBRERO DE 2011 AÑO 23, Nº 8451 20 Págs
DIARIO DE CIRCULACIÓN NACIONAL
EDITORIAL TIEMPO DEL BENI
Trinidad Bs3,00 • Resto del país Bs3,50

DOLAR COMPRA	Bs6,92	DOLAR VENTA	Bs7,02

Carnaval baureño proyectado al turismo

(Ver Pág. 10)

Disfrazados de policías roban Bs730 mil de remesa de EBA

(Ver Pág. 9)

Amaszonas aterriza de emergencia en aeropuerto de El Alto

(Ver Pág. 4)

René Sanabria tenía orden de captura internacional por narcotráfico

(Ver Pág. 2)

Rurrenabaque: Baja el agua, pero continúa lloviendo

(Ver Pág. 11)

El agua arrasó viviendas y sembradíos en la provincia Ballivián (foto ABI).

Macrodeslizamiento en Kupini II deja 4.000 personas damnificadas

(Ver Pág. 16)

Terreno removido por el macrodeslizamiento en Kupini II. Foto: ANF

Delantera de Real Mamoré con luces apagadas

(Ver Pág. 20)

El Turbión Beniano juega bien pero no convierte los goles. (foto: APG)

AGUA VIVA

Con hambre y sed de justicia

Por: Zara

"Bienaventurados los que tienen hambre y sed de justicia, porque ellos serán saciados" (Mateo 5:6)

Esta justicia de la que nos habla Jesucristo en su sermón del monte, no se refiere a la justicia del mundo, sino a la de Dios, porque Dios es el único "Justo y Misericordioso". Tener hambre y sed de justicia no consiste en querer que se nos haga justicia de alguna injusticia, sino en tener un deseo profundo de rectitud, de santidad. Los que tienen hambre y sed de justicia son los que quieren ser justos, perfectos, los que aborrecen la mediocridad de una vida en la carne, los que aborrecen la inconstancia de su corazón. ¡Éstos serán saciados!

Usted sabe que el hambre y la sed son apetitos físicos, y son recurrentes. Puede saciarlos ahora y en un rato más volverán. Así también ocurre con los hombres y mujeres de Dios. Aunque ellos han sido saciados de esa gran hambre y de esa gran sed que tenían antes de conocerlo a Él, sin embargo, aún teniéndolo, siguen experimentando hambre y sed. A diferencia del hambre y sed física, esta hambre y sed de justicia, cuando es saciada, reclama más justicia, despierta más hambre y más sed. Uno que conoce al Señor Jesús, que conoce su carácter, su nobleza y su hermosura, va a querer seguir avanzando en el conocimiento de esa nobleza y de esa hermosura, va a querer seguir apropiándose de eso que Él admira tanto.

Es el deseo de las cosas más profundas de Dios lo que Él bendice y recompensa.
Es el deseo de conocerlo y el deseo de justicia, el deseo de conocer la Palabra de Dios, lo que el Señor satisface. Jesús dijo: ***"Amarás al Señor tu Dios con todo tu corazón, y con toda tu alma, y con toda tu mente" (Mateo 22:37)***. Cuando Dios se convierta en el centro mismo de nuestro amor, de nuestros sentimientos y nuestros pensamientos, descubriremos a Dios, seremos poseídos por Él y lo poseeremos al mismo tiempo. Esa debe ser nuestra hambre y sed de justicia, porque ***"Él es fiel y justo para perdonarnos los pecados y para limpiarnos de toda maldad". (1 Juan 1:9)***
Recibimos exactamente lo que estamos buscando. Vemos lo que queremos ver. Encontramos en la vida lo que realmente queremos encontrar. Cuando el alma humana tiene un profundo deseo de Dios, esa persona será llena de Dios. No sólo encontrará a Dios para sí, sino que llevará el reino de Dios a la Tierra.
No creo que haya un límite para lo que Jesús puede dar, y cuando usted tenga hambre y sed de su presencia y se entregue a Él y a su voluntad, sus anhelos serán satisfechos y experimentará la gloria de la llenura de Dios, la conmoción profunda de su poder y la cercanía de su presencia, que mora en usted.
Que el Señor levante una generación de hombres y mujeres sedientos de esta justicia, que se lancen en una búsqueda de los valores eternos. Que sean capaces de menospreciar las cosas pasajeras, los afanes de cada día y que pongan la mirada en el trono de Dios. Que se afanen no por las cosas que perecen, sino por las que a vida eterna permanecen.
"No mirando nosotros las cosas que se ven, sino las que no se ven; pues las que se ven son temporales, pero las que no se ven son eternas" (2 Corintios 4:18)

René Sanabria tenía orden de captura internacional por narcotráfico

La Paz, 27 FEB (ANF).- El general retirado René Sanabria; capturado el viernes pasado por narcotráfico en Panamá y posteriormente enviado a Miami - Estados Unidos (EE.UU.); tenía una orden de captura internacional, informó un portavoz Policial Panameño, según reporta la agencia AFP.

"Hace dos días fue apresado aquí en Panamá gracias al esfuerzo conjunto de la Policía Nacional de Panamá y la Agencia Antidrogas de Estados Unidos (DEA)", dijo el vocero policial, quien precisó que la detención de Sanabria se debía a un trabajo conjunto entre Estados Unidos y el gobierno Panameño.

Sobre el caso, un informe emitido por la Cancillería de Panamá, difundido por la agencia AFP, señala que Sanabria y Juan Foronda, supuesto cómplice que fue capturado junto al ex oficial, eran requeridos por el Tribunal del Distrito Sur de Florida - EE.UU., por cargos de "conspiración" e "importación" de más de cinco kilogramos de cocaína.

Por esta razón que la DEA operó en función a Sanabria, pues se lo acusa también de estar implicado en el envío de 144 kilogramos de cocaína a Miami, sureste de EE.UU., en noviembre del año pasado.

General retirado René Sanabria. Foto: eju.tv

Sanabria fue jefe de la Fuerza Especial de Lucha Contra el Narcotráfico (FELCN) entre el 2007 y 2009, además de ser ex funcionario del Ministerio de Gobierno en la Centro de Inteligencia y Generación de Información (CIGERIN). Durante su gestión en la FELCN el presidente Evo Morales expulsó del país a los agentes del Departamento Antidroga de Estados Unidos (DEA).

Este sábado, el ministro de Gobierno, Sacha Llorenti, presentó a tres oficiales policiales detenidos que tendrían vínculos directos con Sanabria: el coronel Nilton Sánchez Pantoja, el mayor Edwin Raúl Oña Moncada y el capitán Franz Fernando Siles Ríos.

Se "extremarán los esfuerzos" para garantizar que, sean quienes sean los que estén vinculados a la "red de narcotráfico" en la Policía, sean detenidos, procesados y sancionados penalmente, señaló Llorenti.

El general retirado viajó a Panamá en un vuelo comercial desde la ciudad de Santa Cruz de la Sierra y fue aprehendido a las 8:00 horas en la terminal aérea del país centroamericano por personal del Ministerio Público, de la Policía Panameña y de la DEA.

Alrededor de 11 mil familias damnificadas por desastres naturales

La Paz, 27 FEB (ANF).- El viceministro de Defensa Civil, Hernán Tuco, informó este domingo que son 10.995 familias las damnificadas por los desastres naturales que se suscitan en varias regiones del país.

"Los departamentos más afectados son Cochabamba, después sigue La Paz, Chuquisaca y bueno estamos trabajando en ello", dijo la autoridad, quien apuntó que con la creación de las Unidades de Gestión de Riesgos (UGR´s), en gran parte de los municipios del país, se está socorriendo a las familias afectadas por los efectos climáticos.

Tuco dio a conocer que hasta el momento se tienen 46 personas fallecidas por los desastres naturales en todo el país, gran parte de éstos se encuentran en Chuquisaca, donde semanas atrás decenas de personas fallecieron cuando la flota y el camión en el que se transportaban fueron arrastrados por la fuerza del agua de la quebrada de Molle Punku, en el municipio de Tarvita.

El Viceministro sostuvo que con la aprobación del Decreto Supremo que establece emergencia nacional y por el cual se destina $us20 millones para enfrentar los desastres naturales, se cuenta con los recursos necesarios para sobrellevar estos problemas, por ello que se descarta apelar a la cooperación internacional, a menos que las lluvias se prolonguen en el país.

Dijo además que a comparación de las gestiones pasadas, este año se tiene menor cantidad de familias afectadas, pues datos del 2008, 2009 y 2010 indican que hasta fines de febrero se tenían entre de 50.000 a 60.000 familias damnificadas.

Tuco precisó que, conjuntamente con las Fuerzas Armadas, son aproximadamente 1.200 efectivos los desplazados en todo el país para ayudar y socorrer a las familias damnificadas por los desastres naturales.

SEGUNDA ETAPA: El Viceministro aseguró, aunque no detalló la fecha, que iniciarán con una segunda etapa que consiste en la rehabilitación de cultivos, zonas, viviendas y otros que fueron afectados por las lluvias y riadas.

"El tema de la rehabilitación es un proyecto a mediano plazo, se debe trabajar técnicamente en la reconstrucción de viviendas (…). Se tiene que trabajar en el tema agrícola, dando insumos a los agricultores, dando semillas y fertilizantes", explicó.

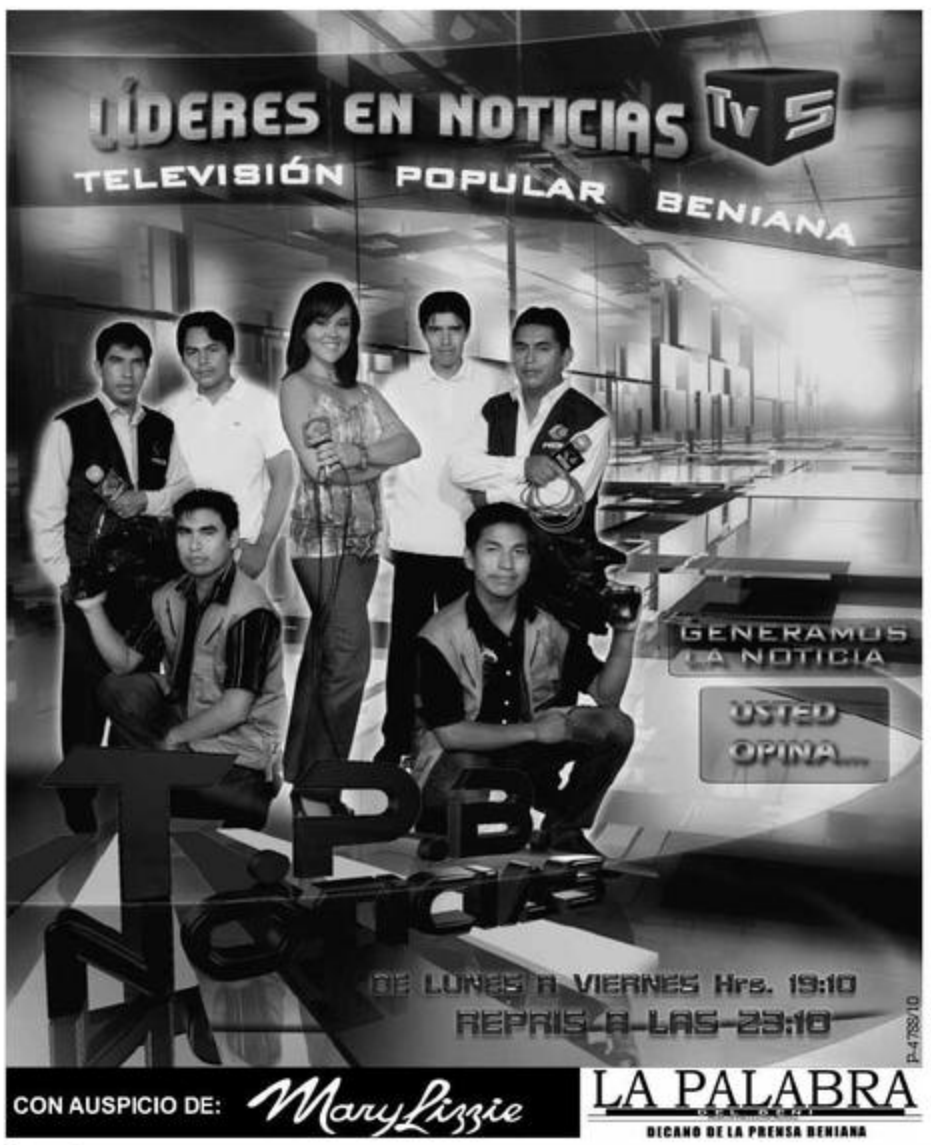

URBANIZACION
ALBORADA
En la zona más alta y la mejor ubicada

APROVECHE NUESTRA GRAN OFERTA ADQUIERA SU LOTE CON CUOTA INICIAL DE $US. 100 - Y SU CARNET DE IDENTIDAD

- LOTES EN LAS ZONAS MÁS ALTAS DE TRINIDAD (NOR-ESTE) DESDE 312.5 m2.
- **PRECIO DE PROMOCIÓN DESDE $US.- 8.- EL M2 Y DESCUENTO ESPECIAL AL CONTADO.**
- CRÉDITOS A 24 MESES SIN INTERESES.
- A TAN SOLO 2 KM. Y MEDIO DE LA CIUDAD Y 5 MINUTOS DEL ANILLADO DE CIRCUNVALACIÓN.
- A POCOS METROS DE AVENIDA ASFALTADA FRENTE A LA VILLA VECINAL DE LA ESCUELA "CARMEN MORENO".
- **SI USTED ADQUIERE SU LOTE AL CONTADO LE FINANCIAMOS LA CONSTRUCCIÓN DE SU VIVIENDA.**

CALLE SANTA CRUZ 376
CASI ESQ. 6 DE AGOSTO
(FRENTE A TELAS SAID)
CEL. 702-64426 – 60204125
TEL. 46-28319
P-4164/10

LA PALABRA
DEL BENI
Diario de Circulación Nacional
DECANO DE LA PRENSA BENIANA

EDITORIAL TIEMPOS DEL BENI S.R.L.

Cynthia A. Vargas Melgar
GERENTE GENERAL

Esmirna M. Oliva Ruiz
DIRECTORA ADMINISTRATIVA

Ana María Tineo Fernández
DIRECTORA DE INFORMACIÓN

Emar Schrakman Camargo
JEFE DE REDACCIÓN

José A. Villavicencio Cholima
JEFE DE DIAGRAMACIÓN

Matutino fundado el 16 de abril de 1987
Dirección: c/ Nicolás Suárez Nº 693
Teléfonos: 3-4620808 - Fax. 3-4621190
Email: lpalabra@entelnet.bo
Página WEB: www.boliviabeni.com

Este matutino está adscrito a la Asociación Nacional de la Prensa y está autorregulado por el Tribunal de Ética de la ANP.
tribunal@anpbolivia.com

AGENCIAS:

Santa Ana
Felafio Peralta A.
Telf. 4842067

San Borja
Jorge H. Suárez
Telf.- 38953493-38953895

Rurrenabaque
Celso Languidey

La Paz
Eduardo Chipana M.
Cel. 73569956
Muhammad Cornejo Vidal
Cel. 70659154

Cochabamba
Fernando Diaz O.
Cel. 674-19441

Santa Cruz
Roger Santisteban
Telf.- 3404138
Cel.- 79804665

Las ideas expuestas en los espacios de opinión del Diario La Palabra del Beni son responsabilidad exclusiva de los autores y no necesariamente representan la opinión del medio.

Aspectos emocionales del voluntario social

Por: J. C. Gª Fajardo*

Es normal el impacto emocional de un voluntario social que entra por primera vez en un Centro Penitenciario, en el Módulo Penitenciario de un Hospital, en una planta con enfermos graves o en un Centro de Dia para mayores con demencia. Es una experiencia nueva que está fuera del concepto de normalidad al que estamos acostumbrados.

En pocos dias, este impacto quedará amortiguado por la costumbre y pasará a ser parte de su nuevo esquema de normalidad. Si el impacto no desaparece, el voluntariado se convertirá en una experiencia estresante. Lo mejor será hablar con el responsable del servicio y pensar si se debe cambiar de voluntariado.

Otro aspecto emocional importante se refiere a la confusión común entre voluntariado y otras formas de relación sentimental. El voluntario no tiene por qué ser amigo del beneficiario. Esta afirmación tan políticamente incorrecta y tan incómoda de realizar es muy necesaria en muchos momentos.

Está claro que la relación entre voluntario y beneficiario puede cambiar. ¿Por qué el voluntariado no puede ser el inicio de una amistad? ¿Por qué no se puede producir un enlace sentimental más allá de la acción voluntaria?

Nadie lo impide, pero el voluntario debe saber que se ha producido ese cambio y que las reglas del juego cambian. En la vida diaria, una relación laboral puede conducir hacia un noviazgo, pero los implicados deben saber que cuando se discute por el sueldo o por el horario no hay que mezclar celos amorosos ni cuestiones sentimentales.

El voluntario tampoco debe mostrar lástima ni pena por el beneficiario. Debe situarse en un plano de igualdad y esto supone en muchas ocasiones ser firme y saber decir 'no'. Mostrar lástima no es un buen revulsivo para un programa de voluntariado. Por otro lado, ser firme y decirle 'no' a la otra persona significa demostrarle que lo consideras adulto, inteligente y preparado para asumir esta respuesta. Todo esto encaja sin contradicción alguna en un clima de amabilidad y de respeto.

En cualquiera de los casos, si la implicación se lleva más allá de un punto lógico, la continuidad del servicio puede verse afectada y lo que pretende ser un compromiso responsable se convierte en una carga que, aprovechando cualquier excusa, muchos voluntarios soltarán enseguida. O confundirán las normas del voluntariado con las de otra actividad que se rige por parámetros diferentes.

Es necesario poner límites para evitar que la implicación excesiva, en cualquiera de los sentidos hablados, no perjudique la continuidad de la acción voluntaria y no deje en el voluntario la sensación de frustración, decepción o impotencia.

**Solidarios para el Desarrollo*

EDITORIAL

Traslado sin sentencia

El inesperado traslado del ex prefecto Leopoldo Fernández, del penal de San Pedro a la cárcel de máxima seguridad en Chonchocoro, nuevamente pone en tela de juicio las garantías constitucionales que tienen los ciudadanos de este país.

El sorpresivo acontecimiento invadió de desconcierto no sólo a la familia, también movilizó a Asambleístas nacionales y amigos de la ex autoridad, para tratar de impedir la arbitraria determinación y exigir una explicación coherente.

¿El motivo del traslado? De acuerdo a lo expresado por el director general de Régimen Penitenciario, se ejecutó la transferencia para precautelar la seguridad e integridad física del ex Prefecto. En otras palabras, estaría en riesgo su vida.

La decisión se ampara además en un voto resolutivo -aparentemente- firmado por reos del penal de San Pedro, en el que declaran a Leopoldo Fernández persona no grata -por gozar de supuestos privilegios- y exigen su inmediato traslado al reclusorio altiplánico.

Uno de los justificativos es que en mayo de 2010 habrían ingresado más de 100 personas al penal para festejar durante dos días el cumpleaños de Fernández. Si sucedió aquello, es inevitable preguntarse ¿quién autorizó el ingreso de esos invitados? ¿quién permitió la fiesta al interior del recinto?

Es indudable que existen serias deficiencias en el sistema penitenciario boliviano, pero ello no exime de responsabilidad al Gobernador de la cárcel de San Pedro, ante los hechos.

¿Otro dato curioso? El voto resolutivo fue firmado en junio del año pasado. Si la vida de este ciudadano pandino estaba en inminente peligro, entonces… ¿por qué trasladarlo después de 8 meses? Pero además… ¿acaso es atribución de los reos decidir la transferencia de reclusos a otro recinto penitenciario?

Los cuestionamientos giran también en torno a quién dio la orden de traspaso. Diputados y Senadores de la oposición aseguran que se trata de una "instrucción política" la que determinó esta acción, y tildan la decisión de autoridades de Gobierno como abusiva, ya que es un juez competente quien debería haber actuado en este caso.

Asimismo, juristas expertos en la materia, entre ellos el presidente del Colegio de Abogados de La Paz, consideran que un detenido preventivo no puede ser llevado a ese recinto carcelario porque aún no tiene sentencia ejecutoriada.

Al parecer, todas esas voces se las lleva el viento, pues de cualquier manera Leopoldo Fernández ahora está internado en el Pabellón B de Chonchocoro en pleno altiplano paceño. Y lo que es peor… después de casi dos años y medio aún continúa a la espera de un juicio por presunto genocidio, proceso que parece interminable por razones de corte político y de orden procedimental.

Amigo lector, estar privado de libertad ya es un castigo, ¿se imagina usted lo que además significa ese traslado a Chonchocoro sin estar sentenciado?... ¿sin que se haya probado su culpabilidad?

¿Dónde están las garantías constitucionales que se predican a viva voz? ¿dónde están los ex representantes de los Derechos Humanos que otrora defendían a capa y espada a los ciudadanos? ¿Ahora?… de implacables autoridades nacionales. Qué pronto olvidaron su lucha y se volvieron carceleros, justo en el momento que se pusieron del otro lado del mostrador.

Iglesia llama a la unidad para enfrentar desastres naturales

Cardenal Julio Terrazas. Foto: ANF

Santa Cruz, 27 FEB (ANF).- El Cardenal Julio Terrazas exhortó a la población boliviana a unirse frente a las adversidades que se suscitan en el país, sobre todo haciendo énfasis en las familias que sufren por las lluvias y riadas que acontecen en varias regiones del territorio.

"Cualquier problema con la ayuda e iluminación del señor podemos resolverlo entre todos, porque el señor está llamando a sus discípulos, no nos está llamando a cada uno en particular, sino a todos y cada uno de nosotros para que todos demos testimonio de que nuestro Dios es el Dios de la vida, de la paz y la justicia. No se inquieten, ese es el consejo", dijo el máximo representante de la Iglesia en Bolivia, en su homilía efectuada este domingo en la Catedral de la ciudad de Santa Cruz.

En ese sentido, el Cardenal incitó a que la población reflexione sobre el daño que hace a la naturaleza con algunas de sus acciones, pues sostuvo que el Señor no es el "autor" de los efectos y consecuencias del cambio climático.

Por otra parte, Terrazas motivó a que todos trabajen con honradez, buscando siempre el bienestar común, pues señaló que se debe dejar a un lado el sentido individualista que predomina en muchas sociedades, como ejemplo puso la situación que atraviesa Libia, donde existen centenares de muertos, según reportes de medios de comunicación, por las protestas que continúan llevándose a cabo en contra de la continuidad del presidente Muammar Gaddafi.

"Libia es un país con muchas riquezas, pero con falta de amor al prójimo, porque se permite dar muerte pública a centenares de hermanas y hermanos en ese país, nos duele todo esto, por eso queremos convertirlo en oración", señaló el Cardenal.

Recomendó a la ciudadanía que ante cualquier problema continuamente apele a la unidad para resolverlo, siempre pensando en la ayuda e iluminación que Dios otorga, pues precisó que en estos tiempos se presentan nuevos ídolos, a parte del dinero, que se caracterizan por ostentar el poder.

Amaszonas aterriza de emergencia en aeropuerto de El Alto

Aeronave de la línea Amaszonas. Foto: aeronoticias.com.pe

La Paz 27 FEB (ANF).- Una aeronave de la aerolínea Amaszonas con matrícula CP 2473 protagonizó un aterrizaje de emergencia en el aeropuerto internacional de El Alto. Afortunadamente y gracias a la pericia del piloto los pasajeros y tripulación salieron ilesos.

Según fuentes del aeropuerto paceño, al promediar las 14:10 horas de este domingo la aeronave que realizaba el recorrido San Borja Rurrenabaque, por problemas en su tren de aterrizaje, no pudo llegar a su destino, por ello fue desviada hacia el aeropuerto de El Alto.

A las 15:10 el avión se declaró en emergencia y realizó un esforzado aterrizaje "sólo con el tren principal derecho y el tren principal delantero, no así el izquierdo que no se desplegó", se informó a ANF.

La aeronave piloteada por el capitán de apellido Quiroga salió unos 100 metros de la pista, pero gracias a su destreza los nueve pasajeros y los dos tripulantes salieron ilesos del incidente.

Actos de homenaje de El Alto arrancan este lunes

El Alto, 27 FEB (ANF).- La ciudad de El Alto iniciará las celebraciones de su 26 an iversario este lunes, con la inauguración de la Avenida Panorámica, tras lo cual proseguirán diferentes eventos hasta llegar al 6 de marzo, fecha en la cual se recuerda la elevación a rango de ciudad de esta joven y revolucionaria urbe que alberga, aproximadamente, un millón de habitantes.

La presidenta de la Comisión de Educación y Cultura, Delia Peñaloza Mendoza, informó que los actos en homenaje comenzarán el lunes a las 10:30 horas, con la inauguración de la Avenida Panorámica que será realizada por el Presidente Evo Morales y autoridades del municipio alteño.

"El 1 de marzo, se realizará la sesión de Honor del Concejo Municipal, y donde el Presidente del Estado Plurinacional, será condecorado con el Escudo de Armas de la ciudad de El Alto", sostuvo la concejala Peñaloza.

Los actos en homenaje a los 26 años de elevación a rango de la ciudad de El Alto comenzarán el martes 1 de marzo con una sesión de la Asamblea Permanente y el Gobierno Departamental de La Paz, a las 06:30 horas. A las 07:00 horas se realizará la ceremonia religiosa en la Catedral de Collpani y a las 08:00 se iniciará el desfile escolar en los 14 Distritos de El Alto.

Al medio día se hará una ofrenda a la Pachamama en el Mirador Corazón de Jesús y por último la sesión de honor por parte del Honorable Concejo Municipal, a partir de las 19:00 horas en el Teatro Raúl Salmón, más conocida como Alcaldía Quemada.

Para el miércoles 2 de febrero está previsto el desfile cívico y militar donde se tiene previsto la participación del Presidente Evo Morales. El jueves 3 se realizará la "Serenata a la ciudad de El Alto", como es tradicional en homenaje a los 26 años de elevación a rango de ciudad de la urbe alteña.

El 6 de marzo de 1985, el Congreso Nacional sancionó la Ley 728, que dice: "Créase la cuarta sección municipal de la provincia Murillo con su capital El Alto de La Paz, del departamento de La Paz...". La Ley 651, del 26 de septiembre de 1988, eleva a rango de ciudad a la capital de la cuarta sección municipal de la provincia Murillo del departamento de La Paz, a partir de ese momento es la ciudad de El Alto.

El Alto iniciará las celebraciones de su 26 aniversario este lunes Foto: lasole.com.bo

DIPLOMADOS

CEMLA
CENTRO EMPRESARIAL LATINOAMERICANO

INICIO DE CLASES 15 DE MARZO DE 2011
- Diplomado en "Preparación, Gestión y Evaluación de Proyectos de Inversión"
- Diplomado en "Preparación, Evaluación y Gerencia de Proyectos Sociales"

INICIO DE CLASES 16 DE MARZO DE 2011
- Diplomado Virtual en: "Marketing y Ventas"
- Diplomado Virtual en: "Gestión y Administración Estratégica de Recursos Humanos"

INICIO DE CLASES 22 DE MARZO DE 2011
- Diplomado en "Derecho Laboral y Seguridad Social"

UNIVERSIDAD AUTONOMA DEL BENI "JOSE BALLIVIAN" VICERRECTORADO DE POSTGRADO

UNIVERSIDAD SAN SEBASTIAN
Facultad de Economía y Negocios Santiago - Chile

TITULACIÓN:
Los programas de diplomados cuentan con doble titulación uno por la Universidad Autónoma del Beni y el certificado Internacional otorgado por la Universidad San Sebastián de Chile.

HORARIOS Y DURACIÓN:
Un programa de Diplomado es desarrollado en 4 meses, un modulo de clases y el inicio del siguiente con intervalo de una a dos semanas entre módulos. El horario de clases es de 19:00 a 22:30 días hábiles y sábado de 08:30 a 14:30.

CURSO 100% VIRTUAL
SISTEMA DE GESTIÓN DE LA CALIDAD ISO 9001:2008
APLICACIÓN PRÁCTICA

INVERSIÓN: Bs. 660.- En 2 cuotas y al contado Bs. 620.- Incluye material de trabajo, certificado e impuestos de ley.
FECHA DE INICIO: Del 14 de marzo al 5 de mayo de 2010. (Dos meses).

INFORMES E INSCRIPCIONES CEMLA-BENI:
Santa Cruz entre Bolivar y Sucre Teléfono: 4628333 o visite nuestra página Web cemla-formacion.com
FORMANDO FUERZA LABORAL DE CLASE MUNDIAL!!!

Isabel Crespo Quintanilla

"Una de las conclusiones (…) es que los bolivianos coincidimos que la posibilidad de participar en política se ha ampliado, los grupos minoritarios como mujeres e indígenas que siempre estaban excluidos hoy participan pero además la percepción de los bolivianos es que hay más igualdad política que antes"

Es socióloga, miembro del equipo del PNUD redactor del Informe de Desarrollo Humano de Bolivia 2011: Los cambios detrás del cambio. La entrevista se llevó a cabo en Trinidad en ocasión de la presentación oficial del Informe al público de nuestra ciudad.

LP. Usted decía que en las estrategias económicas de los bolivianos la intervención de la iniciativa privada, de los individuos, es y ha sido fundamental en la búsqueda de mejores condiciones de vida, ¿cómo se puede evaluar esto frente a un sentimiento de demasiado estatismo que se le carga al Gobierno nacional respecto a temas de desarrollo económico?.

ICQ. Se ha hecho evidente la persistencia de la intervención estatal a lo largo de 30 años de desarrollo, pero también se encuentra una persistencia de los bolivianos por luchar por su bienestar, todo ese detalle de abanico grande de microempresarios que trabajan desde el sector informal, otros que transitan hacia sectores medios y conforman burguesías populares, muchos bolivianos que han mejorado sus ingresos se trata de esfuerzos personales y familiares que son interesantes, hay que analizar qué los ha hecho exitosos, es verdad que muchos han estado en contacto con el contrabando, que sí muchos de ellos no pagan impuestos, de todas maneras es gente que trabaja.

LP. Un tema actual y polémico es la libertad de expresión, ¿éste ha sido evaluado en el marco del Informe de Desarrollo Humano, como un componente de la construcción de ciudadanía y siendo parte del enfoque de desarrollo humano que hace énfasis en asegurar las libertades mínimas del individuo para enfrentar su destino?

ICQ. Las formas de participación política de los bolivianos forma parte del primer capítulo del Informe, éste reflexiona sobre lo que ha sucedido en la estructura política del país, una de las conclusiones de ese capítulo, es que los bolivianos coincidimos que la posibilidad de participar en política se ha ampliado, los grupos minoritarios como mujeres e indígenas que siempre estaban excluidos hoy participan pero además la percepción de los bolivianos es que hay más igualdad política que antes. El tema de libertad de expresión ha salido después en el país, cuando el trabajo del informe ya estaba casi concluido, entonces no se incorpora en esa dimensión.

LP. En la línea del desarrollo humano, se pone énfasis en las libertades de las personas para ejercer su propio destino, ahora se detectan cambios en el marco constitucional pero ¿cómo se puede avanzar hacia cambios de actitud, eso que se denomina la necesidad de renovada cultura política de los ciudadanos, qué perspectivas se observan a partir del Informe de Desarrollo Humano?

ICQ. En el nuevo contexto político de restructuración del Estado se propicia la creación fundamentalmente del espacio autonómico, esto debería favorecer o debería ser utilizado para incrementar sobre todo en una fiscalización de las políticas públicas, ya no priorizar los temas macroeconómicos solamente, sino priorizar las políticas públicas de manera territorializada, construirlas desde el interior de los departamentos.

Actualmente tenemos un informe anexo sobre desarrollo humano en los municipios que mide las condiciones de desigualdad de los municipios, entre los 10 municipios con menos desigualdad en Bolivia hay dos del Beni, Trinidad y Guayaramerín.

LP. ¿Qué relación o compatibilidad tiene el enfoque de desarrollo humano que promueve el PNUD con el concepto del vivir bien que difunde la actual Constitución y el Gobierno Nacional?

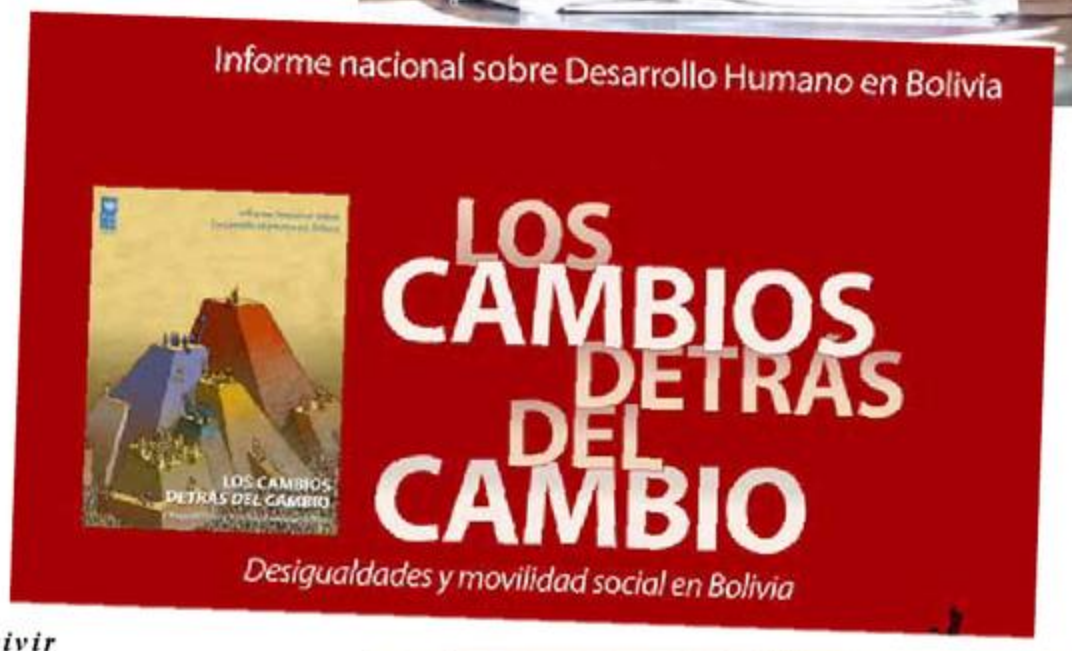

ICQ. Entre las preguntas que hemos incluido a los actores para este Informe hay una sobre el vivir bien, el propósito es recoger lo que la gente considera el vivir bien, sobre la noción que tenemos los bolivianos de la calle, cuales son los componentes del vivir bien, cuales los grados de satisfacción, no toma en cuenta la definición oficial que tiene el Gobierno Nacional, interesa saber lo que la gente piensa.

LP. ¿Cómo entiende el Informe de desarrollo Humano los fenómenos de la migración interna hacia las regiones amazónicas del País y su efecto en el desarrollo humano?

ICQ. Las migraciones internas ha provocado el crecimiento acelerado de las ciudades del eje central, Santa Cruz, Cochabamba, La Paz, pero también están emergiendo con fuerza las ciudades intermedias por estos procesos, como Guayaramerín, Riberalta, las políticas públicas deberían invertir más para dotar condiciones. Las migraciones han provocado también que las culturas del país se vayan distribuyendo o localizando de una manera distinta, eso que se llama encuentro entre culturas, pero ésto provoca la necesidad de buscar una cultura ciudadana de convivencia.

Sobre la migración internacional lo que hemos visto es que las remesas que provienen de los migrantes bolivianos están creando de alguna manera vehículos de movilidad social para las personas que los reciben pero también de desigualdad social para aquellos que no pueden migrar, entonces se están creando nuevas formas de desigualdad social provenientes de estos

"Las migraciones internas ha provocado el crecimiento acelerado de las ciudades del eje central, Santa Cruz, Cochabamba, La Paz, pero también están emergiendo con fuerza las ciudades intermedias por estos procesos, como Guayaramerín, Riberalta".

300 mil hectáreas de bosque por año son consumidas ilegalmente

La Paz, 27 FEB (ANF).- El director de la Autoridad de Fiscalización y Control Social de Bosques y Tierra (ABT), Cliver Rocha, informó este domingo que cerca de 300.000 hectáreas de bosque, por año, son consumidas por la tala ilegal de árboles en todo el territorio.

"100.000 hectáreas de desmonte en el país quedan en la absoluta impunidad, por la falta de suficiente nivel operativo de control de las instituciones del Estado", dijo la autoridad, quien precisó que la actividad forestal es gobernada entre un 70 u 80% por la ilegalidad.

Denunció que existen camiones que entran del extranjero, especialmente del Brasil, para talar árboles de manera ilegal, prueba de ello son algunos ciudadanos extranjeros que fueron detenidos en Bolpebra, en el departamento de Pando, realizando esta actividad ilícita.

Dijo también que un bosque destruido es difícilmente recuperable, pues para ello tiene que realizarse un proceso de restauración del mismo lapso de tiempo en que tarda en crecer un árbol, por ejemplo en las especies fundamentales, de 30 a 40 años.

"La poca actividad legal que existe en el país, está siendo sometida a un proceso de agonía porque es demasiado monstruosa la ilegalidad para poder competir", dijo Rocha, quien aseguró que entre una de las medidas para enfrentar la tala ilegal de árboles es manejar integralmente los recursos naturales por parte del Gobierno.

Estos bosques pueden desaparecer por la tala indiscriminada de árboles. Foto Arch.

Caso Porvenir: Audiencias se reanudan el 4 de marzo

Leopoldo Fernández y sus abogados en la Corte Superior de Distrito de La Paz. Foto: R. Huallpa. ANF

La Paz, 27 FEB (ANF).- Las audiencias declaratorias del caso de El Porvenir se reanudarán el próximo 4 de marzo, determinó el presidente del Tribunal Sexto de Sentencia, el juez César Portocarrero, quien suspendió las sesiones que debían de realizarse el jueves y viernes pasados en la Corte Superior de Distrito de La Paz, por la inasistencia de cuatro de los acusados en este caso.

Mario Zapana, representante del Comité Impulsor del Juicio contra Leopoldo Fernández y sus colaboradores, explicó que de los cuatro acusados que no asistieron a la audiencia del jueves sólo uno, Máximo Ayllón, presentó un certificado médico forense que confirma su mal estado de salud y que determina un impedimento de 10 días, razón por la cual la audiencia se suspendió hasta marzo.

Zapana dijo además que los otros tres que no asistieron a esta nueva sesión son: Marcial Peña, Wilson da Silva y Osvaldo Valdivia, éste último que presentó un justificativo que aludía a la falta de "recursos" que le imposibilitaba asistir a esta audiencia, la cual fue rechazada por el juez.

La autoridad precisó que son cuatro los acusados que restan por declarar ante el Tribunal sobre estos hechos, pues dio a conocer que a la fecha ya declararon Leopoldo Fernández, Danilo Huari, Máximo Ayllón, Marcelo Mejido, Osvaldo Valdivia y Herman Justiniano, quien todavía tiene que absolver su interrogatorio en la próxima audiencia de juicio.

Leopoldo Fernández; acusado por delitos de asesinato, terrorismo, homicidio, asociación delictuosa y lesiones graves y leves; afronta un juicio por la denominada "masacre de El Porvenir" en Pando, ocurrida el 11 de septiembre de 2008.

Aduana logra récord de incautaciones gracias a las "robustas"

La Paz, 27 FEB (ANF).- La aplicación del proceso de control mediante el uso de los equipos portátiles de computación denominados "robustas", realizado de forma conjunta por el Control Operativo Aduanero (COA) y la Aduana Nacional de Bolivia (ANB) permitió que en sólo 12 días se efectuaran 64 actas de comiso de mercaderías en el departamento de Oruro.

Una nota de prensa de la ANB destaca que durante los últimos seis años, nunca se había visto tal cantidad de incautaciones de mercadería y medios de transporte en un período tan corto.

La mercancía incautada en estos operativos comprende televisores LCD digitales, teclados digitales, celulares con entrada para tres chips, ropa de diferentes marcas, modelos, tallas y colores. Además de accesorios y repuestos para vehículos, electrodomésticos y artículos para el carnaval.

Según los datos preliminares de la ANB los operativos con las "robustas" permitieron alcanzar un monto de incautación global de Bs2.468.135. Dicho monto considera sólo la valoración de 41 comisos con un valor de Bs735.048 (aún falta valorar 20 comisos de mercancía), los tributos omitidos por un monto de Bs258.887 y el valor de los tres vehículos incautados que es de aproximadamente Bs1.474.200. Cabe precisar que la incautación de los tres camiones se hizo en virtud de los indicios de remarcado de chasis.

El efecto de estos operativo fue el que se generó en la administración aduanera de Pisiga, puesto que de un promedio 12 despachos diarios de mínimas cuantías, este sábado 26 de febrero subió a un promedio de 37 y por información de las agencias despachantes se encuentran en espera 27, llegando a un total de 64 tramites en un día. Los controles están ocasionando que gente que no entraba en aduana ingrese a realizar sus trámites de acuerdo a normativa, destaca la fuente.

La Aduana destaca el trabajo con nueva tecnología. Foto: ANB

Carnaval, entre la tradición y la proyección

"Esta fiesta pagana en nuestro medio mantiene tradiciones heredadas inclusive de años inmemoriales, al tener datos de las primeras comparsas el año 1942.
Entre las primeras comparsas se menciona a Las Palomitas integrada por niños, posteriormente aparecen las comparsas de mayores como la de los inolvidables 'Mochos' y también Los Barunkas; las más tradicionales."

Las fiestas carnestolendas en el Beni tienen su tradición y tienen la característica de festejarse en familia, fomentar la alegría, pero al mismo tiempo hacer labor social, manifestó el presidente de la comparsa coronadora de este año Los Caravanas, Fabián Antonio Rodal.

Identificó los iconos del Carnaval que se generalizan en la mayor parte de localidades como conformar comparsas, elegir su Reina, hacer la coronación y saltar en las precarnavaleras y el Corso.

Aseveró que el Carnaval en nuestro Departamento siempre contó con características que inclusive fueron copiadas por las comparsas cruceñas, tal el caso de aprovechar la fiesta en familia.

Mencionó que en Santa Cruz en décadas pasadas el Carnaval era de participación única de los varones, mientras que en nuestro medio la fiesta siempre se festejó con la esposa e hijos en las comparsas.

Otro elemento que se adoptó de los benianos, es que desde décadas se identifica los cuarteles para festejar el Carnaval, lo que en Santa Cruz no existía y hace algunos años se incorporó.

Rodal, argumentó que nuestro Carnaval tiene una estructura organizativa, como es preparar con meses de anticipación la fiesta, se elige a la Reina en función a una rotación de comparsas y se la proclama meses antes.

Asimismo, días previos al Carnaval se realiza la primera precarnavalera, que en nuestro medio es de noche y con 2 ó 3 semanas antes de la fiesta, donde se fomenta el ingenio con los disfraces.

Posteriormente se hace la coronación con un tema especial, sea el que está en boga o en consenso con los integrantes de las comparsas La fase final es saltar en el Corso con las casacas o uniforme.

Hace años se incluía a los disfraces ganadores de la entrada precarnavalera, actividad que se busca ahora aplicarla de nuevo para que la ciudadanía disfrute de ese ingenio.

Los elementos del Carnaval son los carros alegóricos, la Reina encabezando las comparsas, asimismo la chispa y alegría de los comparseros y la música, que se tiene como elemento principal.

TRADICIONES

Comentó que esta fiesta pagana en nuestro medio mantiene tradiciones heredadas inclusive de años inmemoriales, al tener datos de las primeras comparsas el año 1942.

Entre las primeras comparsas se menciona a Las Palomitas integrada por niños, posteriormente aparecen las comparsas de mayores como Los Mochos y Los Barunkas, las más tradicionales.

Nuestros antepasados daban rienda suelta a la música y la alegría, la misma que se desarrollaba por una semana, inclusive con padrinos que apoyaban la fiesta y la infaltable Reina que motivaba el festejo.

En todo ello estaba el juego con agua, barro, utilizar talco y perfumes para divertirse. Se bailaba con bombilla o banda y el escenario principal de esta fiesta era la plaza principal. Posteriormente se utilizaron los 'conjuntos'.

Muchos de los elementos de ese tiempo se mantienen con el transcurrir del tiempo.

Lo que sí se ha perdido es el tradicional Bando Mocho que por su picardía y especial redacción, era esperado por todo el pueblo. En el no se 'escapaba' nadie de ser satirizado; su principal redactor era el Ing. Oscar Paz Hurtado, dotado de una chispa especial para hacerlo.

PROYECCION

El representante de la comparsa coronadora dijo que ahora el Carnaval crece a medida que pasa el tiempo y se busca, ahora, proyectarlo a niveles de otros carnavales a nivel nacional.

Destacó que la imagen del Carnaval ahora se proyecta por estos elementos, que antes no se realzaban, pero hoy prevalece su esencia organizativa y cultural.

Consideró que toda actividad humana donde participa el pueblo genera una tradición y aporta culturalmente. Lo que ahora se pretende inyectar es la presencia de grupos folclóricos que bailen danzas estilizadas.

APORTE SOCIAL

Aseguró que de un tiempo a esta parte esta festividad se convierte en una instancia de aporte social, tanto en la generación de ingresos y recursos en torno a las actividades como de ayuda a otros sectores.

Mencionó que por ejemplo entidades como el programa VIH-SIDA y CIES aprovechan esta festividad para enviar un mensaje efectivo para prevenir enfermedades de transmisión sexual.

Asimismo, desde este año la defensa del medio ambiente se hizo parte del Carnaval, al instar a la ciudadanía a evitar la mala utilización del agua y las bolsas plásticas.

Por otro lado, CONIF organiza el Carnaval de Antaño para sustentar sus actividades de capacitación a entidades femeninas.

La Casa de la Cultura organiza el Carnaval Infantil, para que se logre similar apoyo y aporte, incluso las Fuerzas Armadas promocionan esta institución participando en el Corso.

Por todo ello el Carnaval en el Beni y el trinitario en particular tiene un aporte social, cultural y económico, donde ahora distintas empresas financian a las comparsas para lograr movimiento económico.

Inclusive las autoridades tienen una participación en cuanto a la regulación y apoyo al Carnaval, el Gobierno Municipal destina recursos para fomentar esta fiesta que incluye a la mayoría de los benianos.

Preocupa desaparición de espacio boscoso en Bolivia

Es alarmante que anualmente en Bolivia desaparezcan alrededor de 300.000 hectáreas de bosque, dijo Mario Solíz, coordinador de Acción Ambiental.

Dijo que esta información ha sido difundida por la Autoridad de Fiscalización y Control Social de Bosques y Tierra las pasadas horas.

Manifestó que lo lamentable de todo esto es que no hay responsables ya que el Estado tiene dificultades para reforzar su presencia en los lugares donde hay tala de árboles.

Solíz, dijo que una muestra es lo que sucede en las fronteras desde donde se denuncia el ingreso de extranjeros con el fin de sacar madera en importante cantidad.

Indicó que un aspecto importante es que el problema está en agenda de las autoridades y a través de diferentes instancias, mecanismos y con apoyo de las Fuerzas Armadas se pretende ejercer más control.

Manifestó que como ambientalistas llegan a la conclusión de que todo lo que se destruyó difícilmente será recuperado, ya que son muchos años que se necesitan para tener árboles.

El coordinador de Acción Ambiental dijo que en reiteradas oportunidades los bolivianos y benianos han expresado satisfacción por tener una riqueza incalculable de recursos naturales, pero a la hora de defender la flora, fauna y otros, son pocos los que se interesan por el tema.

Inundación de chocolatales disminuirá movimiento económico

- En Baures.

Recolección, transformación y venta de chocolate no será la misma (foto LP).

Inundación de chocolatales ocasionará pérdidas significativas y el ingreso económico de las familias dedicadas a este rubro diezmará, dijo Juan Ágreda, alcalde de Baures, municipio situado en la provincia Iténez.

Explicó que la producción de chocolate se ha visto afectada primero por la sequía prolongada y luego por los incendios, sumándose a esto la inundación que se experimenta en los lugares de producción.

Ágreda dijo que de un 100% sólo se alcanzaría un 10% en la obtención del Cacao, lo que significa una pérdida cuantiosa, principalmente para las familias campesinas e indígenas que son las que están involucradas en este rubro.

Manifestó que el municipio de Baures tiene como principal actividad productiva la recolección, transformación y venta del citado producto, los meses de diciembre, enero, febrero, marzo y abril.

El alcalde Juan Ágreda indicó que en los meses antes citados había un movimiento de 2 millones y medio de bolivianos, pero ahora la inundación evitará alcanzar una cifra similar porque la emergencia surge en uno de los momentos de mayor producción.

Ya es mucho abuso que por buscar sombra, los conductores de estas movilidades, invadan la acera y los jardines en la Terminal Aérea de Trinidad.

Desacreditación de Lola Tabo es un precedente

Pedro Nuni, diputado indígena (foto LP).

Diputados o asambleístas indígenas que se desmarquen de las determinaciones de sus bases tendrán el mismo destino de Lola Tabo, dijo Pedro Nuni, diputado indígena a tiempo de lamentar lo sucedido con la ahora ex asambleísta departamental.

"Va a ser como jurisprudencia para lo posterior. Quien se rebela o contradice las determinaciones de sus propias bases el castigo (será) que le quitan el apoyo, la confianza", dijo Nuni.

Manifestó que los representantes del sector indígena -diputados y asambleístas- deben ser consecuentes con sus mandantes y ejercer coordinación con las organizaciones ya que se deben a ellas.

Asimismo, Nuni, pidió a oficialistas y opositores respetar la decisión del sector indígena, ya que como todos tiene su propia visión sobre la forma de fiscalizar, administrar y decidir sobre determinados asuntos.

Reiteró que es lamentable lo sucedido con la ciudadana Lola Tabo, pero esta situación enseña que diputados o asambleístas pueden ser revocados en sus mandatos si no están del lado de sus bases.

Finalmente enfatizó que los espacios ganados son para trabajar y hacer gestión para que los indígenas superen las barreras del pasado y mejoren su calidad de vida, principalmente en el Beni donde está la mayor cantidad de pueblos originarios.

Agenda ambiental compromete a instituciones

Agenda ambiental de Trinidad de este 2011 involucrará a entidades públicas y organizaciones no gubernamentales, dijo Edson Vaca, vicepresidente de los ECOCLUBES de Bolivia.

Informó que recientemente se realizó una primera reunión con importante participación de representantes de instituciones, quienes se comprometieron a trabajar de manera conjunta.

Vaca sostuvo que un aspecto a destacar es que las entidades públicas tienen reparticiones que trabajan en el área de medio ambiente, por lo tanto hay personal dispuesto para articular esfuerzos.

Asimismo indicó que en Trinidad los últimos años surgieron varias organizaciones de ambientalistas, sobre todo jóvenes estudiantes que organizados impulsan ferias, charlas y tareas de limpieza en los barrios.

El vicepresidente de los ECOCLUBES aseveró que esta gestión se tendrá un trabajo más organizado lo que permitirá llegar a los barrios, escuelas, colegios, institutos y otros, para hablar de medio ambiente, además de poner en práctica aspectos como colocación de plantines y pintado de árboles.

Disfrazados de policías roban Bs730 mil de remesa de EBA

- El sábado en plena selva.

Riberalta, 27 FEB (Valle Press).- Una remesa con 730 mil bolivianos, perteneciente a la estatal Empresa Boliviana de la Almendra (EBA), fue atracada por dos individuos al anochecer del sábado en la carretera Riberalta - El Sena (Pando).

Según reporta Radio Riberalta, los atracadores se dieron a la fuga luego de haber amedrentado a los funcionarios, quienes escaparon ilesos en medio de disparos al aire que efectuaron los antisociales.

"Aproximadamente a las 18:30 del sábado, tres funcionarios de EBA se dirigían en vagoneta a la localidad de El Sena en Pando, para comprar almendra. A la altura de las comunidades Buen Futuro y Vista Alegre, fueron interceptados por tres desconocidos vestidos con uniformes de policía", informa la emisora.

Después se supo que los uniformes que utilizaron los atracadores fue obtenido ilegalmente; se los quitaron a policías que realizaban patrullaje por la zona.

Al parecer los atracadores conocían el envío de la remesa y la carretera que se utilizaría para tal fin ya que planificaron cuidadosamente el operativo, el lugar y la hora. Luego de arrebatar el dinero los antisociales se dieron a la fuga con rumbo desconocido utilizando la vagoneta de la empresa, para luego abandonarla en medio de la espesura selvática.

La Policía regional, con más de 30 efectivos, efectúa rastrillajes en la zona y ha establecido un cerco en toda el área, cuya característica principal es de una tupida selva surcada por infinidad de angostos caminos y comunidades rurales apartadas.

La selva amazónica es muy espesa y difícil de ingresar. Foto: Internet.

Programa de post alfabetización beneficia a internas

Las privadas de libertad aprovechan su tiempo asimilando conocimientos (foto LP).

Un total de 9 internas de la cárcel de mujeres, el fin de semana, recibieron certificados del Programa Nacional de Post Alfabetización-Beni, informó su responsable Einar Yarena.

La formación impartida equivale al segundo curso de Primaria. El acto contó con la presencia de la asesoría cubana-venezolana, pedagogos departamentales, autoridades educativas y municipales.

El Programa Nacional Post Alfabetización-Beni viene implementándose en el departamento a partir del mes de abril del 2009. Tiene en la primera, segunda y tercera convocatoria un total 15.900 participantes a nivel departamental y 1.060 puntos de clases.

"Sin duda que este programa tiene un alto impacto social en los diferentes municipios y el caso particular en el centro penitenciario de mujeres, que contribuye a elevar los índices de desarrollo humano del municipio de Trinidad", destacó Yarena.

El programa tiene como beneficiarios a las personas mayores a 15 años que fueron alfabetizadas y a todas las personas de este mismo rango de edad, que por diversas razones no terminaron la educación básica elemental.

Asimismo, el programa gradúa a sus estudiantes en un promedio de año y medio con el sexto grado de escolaridad, esta política estatal tiene mucha acogida en las comunidades campesinas y barrios periféricos de la capital beniana.

Amazónicos quieren zona franca y arancel cero para internar alimentos

- Riberalta y Guayaramerín en emergencia.

Guayaramerín, 27 FEB (Valle Press).- Los municipios de Riberalta y Guayaramerín se declararon en emergencia (el viernes) y exigieron al Gobierno instruir a la Aduana fronteriza dejar sin efecto el cobro de un arancel por internación de alimentos de origen brasileño, parar la incautación de vehículos sin placa y compromiso para la creación de una zona franca comercial e industrial.

Un voto resolutivo en ese sentido fue elaborado el viernes pasado, tras una reunión entre autoridades ediles, instituciones cívicas, sectores gremiales, transportistas y movimientos sociales que se desarrolló en la fronteriza Guayaramerín, para evaluar las acciones de la Aduana Nacional y el COE, que realizan cobros para dejar ingresar alimentos del vecino Brasil en franca violación a acuerdo internacionales; pero además por el decomiso de vehículos indocumentados.

Una playa de venta de movilidades usadas. Foto Internet

Según informa la Alcaldía de Guayaramerín mediante contacto telefónico, las diferentes instituciones benianas debatieron durante toda la jornada del viernes la situación económica regional y la falta de incentivos por parte del Estado para quienes habitan esta zona del país.

El responsable de comunicación de la Alcaldía de Guayaramerín, Eduardo Mendoza, informó que la reunión interinstitucional y municipal, determinó conformar dos comisiones que efectuarán seguimiento y gestiones ante las autoridades de Gobierno para concretar las exigencias.

Dijo que se encomendó a la Brigada Parlamentaria supervisar la elaboración de normas que podrían atentar contra los intereses de Riberalta y Guayaramerín; especialmente la proyectada Ley de la Amazonia que supuestamente pretende desconocer los usos y costumbres de la población que vive en esta región.

NOTICIAS CORTAS

Vejigas a motocicletas

Pese a reiteradas recomendaciones, este fin de semana en varios puntos de la ciudad se observó a niños, adolescentes y jóvenes lanzando vejigas a motocicletas en circulación. Esta práctica está prohibida por el riesgo de causar accidentes a conductores y pasajeros.

Demasiadas entradas

Aparentemente se vendieron entradas sin tener en cuenta la capacidad del Palacio de los Deportes. Varias personas que acudieron al concurso de lambada y zamba el sábado por la noche, no tuvieron comodidad para observar el espectáculo lo que generó reclamos. El Gobierno local debería regular la organización de estas actividades.

Clases a medias

Clases de los días sábados no se estarían cumpliendo a cabalidad en algunos establecimientos, ya que sólo se pasaría un periodo y luego los estudiantes son retirados. El objetivo de tener clases en sábado es para reponer los días que hubo suspensión de actividades a inicio de la gestión escolar.

10 bolivianos el kilo

En algunas ventas que están dentro de algunos mercados se comercializa azúcar a un costo de 10 bolivianos el kilo. Amas de casa consideran que es un precio exagerado y que más bien se debería tener como referencia los 7.50 dispuesto por el Gobierno nacional.

Asambleístas campesinos

Federación de Campesinos del Beni encabezado por Manuel Noe se prepara para elegir a los 4 asambleístas (2 titulares y 2 suplentes) departamentales. La convocatoria ha sido publicada y se espera que las provincias designen a sus delegados.

Vehículo termina bajo un puente

Un vehículo de cuatro ruedas terminó, la tarde del domingo, bajo un puente peatonal en la cuneta interna del anillo de circunvalación, sin que sus ocupantes hayan resultado heridos.

Dilcia Cuellar, de 23 años de edad, lanzó el grito al cielo cuando vio que se le venía encima la vagoneta guinda con matrícula de control 2271YKS. Segundos antes había escuchado el sonido de las llantas del mismo vehículo que intentaba frenar.

Cuellar dejó atrás los asaditos que preparó para vender en su puesto y corrió en sentido contrario a la movilidad.

El conductor, aparentemente, no pudo controlar el vehículo en el que transitaba de sur a norte por la Av. Adolfo Velasco, se metió entre la maleza, bajó por el anillo de circunvalación y cayó en el canal de drenaje que lleva agua hasta el arroyo San Juan.

Un madero del puente atravesó el parabrisas delantero justo en la dirección del asiento del conductor. En el vehículo se encontraba un hombre y una mujer.

"Dieron las gracias y se fueron", contó sorprendida la vendedora de comida al referirse a los ocupantes del motorizado.

A pocos metros quedó, intacto, el puesto de venta de Cuellar, quien junto a su joven cuñada no dejaban de temblar por el susto.

La Policía se hizo presente en el lugar para iniciar la investigación del hecho.

El puente frenó el trayecto del motorizado (foto LP).

Yubanure: hay que consolidar la autonomía indígena

El asambleísta Inocencio Yubanure antes de acceder al curul de la bancada indígena, anunció que su primera labor será consolidar la autonomía para los pueblos originarios.

Indicó que hasta el momento no se agiliza este proceso, situación que lo obliga a trabajar de forma decidida para que los 18 pueblos originarios del Beni cuenten con autodeterminación y manejo administrativo y económico de sus recursos.

Indicó que por esta razón, en los pueblos originarios, aún existe pobreza, miseria, marginación y exclusión, aspectos que se deben superar y sólo se logrará consolidando la autonomía.

Según Yubanure, se tienen avances en la demanda autonómica - indígena, para ello, se deben acelerar los procesos de consolidación mediante la Ley de Autonomías.

Remarcó que la demanda histórica de los pueblos originarios de tierras bajas, siempre fue la autonomía iniciada con la Marcha por el Territorio y la Dignidad (1990), expectativas que se hacen realidad con el actual Gobierno.

Consideró que la Asamblea Departamental debe dar la pauta final para que se haga realidad la demanda indígena, por ello la bancada debe moverse en este sentido.

Confió que se pueda reunir a las organizaciones indígenas para tener la Carta Autonómica de los pueblos originarios, crear consenso en las posiciones, demandas y competencias, luego elevarlas a la Asamblea Departamental, para su análisis y aprobación.

Carnaval baureño proyectado al turismo

- La fiesta dura 8 días.

La población de Baures tiene una forma especial de festejar el Carnaval (foto LP).

El Carnaval baureño por sus características peculiares es promovido como un atractivo turístico, informó ayer el alcalde de Baures, Juan Agreda.

La autoridad dijo que esta festividad resalta la identidad cultural de quienes habitan esa parte de la provincia Iténez, y poco a poco se consolida como un destino turístico a nivel nacional por la forma como se vive.

"Allá el Carnaval dura 8 días, de sábado a domingo de Carnavalito. La peculiaridad es que todas las comparsas y fraternidades comparten todos los días en su sede, posteriormente en la noche coronan a su reina", indicó.

Otra de las peculiaridades de este Carnaval es la acogida que tienen los visitantes, "es decir que siempre hay casacas listas, esperando a nuestros visitantes, donde se puede integrar a la comparsa que quiera", agregó.

Agreda, informó que actualmente se tiene 11 comparsas y no existe una Reina del Carnaval como sucede en otras poblaciones del Beni y el país, porque todos los días los comparseros asisten a la coronación de una Reina.

"La peculiaridad es que no hay una sola Reina, sino que todas las comparsas tienen su Reina y todas son Reina del Carnaval. No hay una Reina específicamente", indicó.

Las comparsas viven plenamente las fiestas carnestolendas y para ello se organizan con tiempo, es por eso que llevan grupos musicales de Trinidad, Santa Cruz y Magdalena para animar los días festivos.

El Alcalde dijo que existe una marcada disciplina en cuanto a horario, respeto y la hospitalidad en los 8 días ininterrumpidos de fiesta. Por ejemplo los famosos churrascos comienzan a las 11 de la mañana, en la noche nuevamente se reúnen a las 8 de la noche.

Respecto a la coreografía depende de cada comparsa, pero el Gobierno local definió 3 categorías para resaltar lo típico regional, nacional e internacional.

"Invitamos a todos a compartir y ver que, verdaderamente, el Carnaval es una fiesta de amistad, de familia. Es una fiesta única en su género en Bolivia", aseguró.

Asimismo, dijo que la comuna presupuestó 10.000 bolivianos para premiar al mejor uniforme, a la comparsa más alegre, mejor carro alegórico típico.

Transporte presentará proyecto de drenaje pluvial

Más que brindar apoyo a las autoridades municipales, lo que se hará es presentar el proyecto de drenaje pluvial a autoridades nacionales para que autoricen un crédito, dijo Aquiles Balcázar, ejecutivo de la Federación de Transportistas del Beni.

"Estoy esperando el momento oportuno que venga el Presidente (Evo Morales) o alguna autoridad de Estado para hacerle conocer por medio de la Federación de Transportistas la necesidad del pueblo de Trinidad", dijo Balcázar.

Agregó que los transportistas forman parte de la sociedad trinitaria, por ello saben de las necesidades y la urgencia de hacer gestiones para impulsar proyectos que resuelvan los problemas de mayor preocupación.

"Conocemos el clamor de la ciudad de Trinidad, de la capital, que es necesario drenaje y alcantarilla para que de una vez por todas se acabe el mal olor, el mal estado de nuestras cunetas, calles y avenidas", indicó.

El ejecutivo de los transportistas benianos afirmó que la institución que dirige es seria, por lo tanto harán las acciones necesarias para que Trinidad resuelva la falta de un sistema de drenaje pluvial para tratar las aguas que se acumulan producto de las precipitaciones.

Aquiles Balcázar, ejecutivo de la Federación de Transportistas del Beni (foto LP).

Santa Rosa espera golpe de agua el martes

La población beniana de Santa Rosa del Yacuma espera un golpe de agua el martes de esta semana por el rebalse del río Beni.

El mismo río afectó, al inicio de la semana a Rurrenabaque, ubicada a orillas del caudal, después afectó a Reyes, que se encuentra más alejada del río.

Santa Rosa se encuentra a unos 90 kilómetros del río Beni pero la cantidad de agua que está botando el afluente es tanta que podría afectar a los barrios más bajos de la población, reportó Erwin Müller de la Red de Noticias Beni y Pando.

Por lo pronto, el camino que une a Santa Rosa con Reyes está cortado por el agua en varias partes.

"En el sector de Peñaloza estamos hablando de una cortadura de 150 metros", calculó el reportero.

Habrá reordenamiento educativo

La directora distrital de Educación de Trinidad, Cecibel Padilla, ayer dio a conocer que esta gestión se aplicará el reordenamiento docente, que consiste en optimizar los ítems y asignar los cargos sobre la base de especialidad que tiene el maestro.

Indicó que este es un instructivo del Ministerio de Educación que define que los maestros ocupen sus cargos por el cual fueron asignados, por ejemplo el de Primaria debe cumplir con la enseñanza en ese ciclo y no en otras especialidades.

También, se evaluará qué cantidad de horas tiene asignada el maestro para cumplir y en caso de excederse o carecer de horas en su ítem se deberá completar, es decir se optimizará los ítems y se podría tener vacancias.

Comentó, Padilla, que la demanda de ítems es creciente ya que cada año se incrementa en más de 2 mil alumnos, por lo tanto se busca cada año lograr mayor cantidad de ítems para cubrir nuevas demandas para atender de forma eficiente en la educación.

Aseveró que se tiene previsto hacer drásticos cambios a favor de los estudiantes, ya que los docentes deben cumplir con sus obligaciones de enseñanza cumpliendo las funciones sobre la base de su formación docente.

Comentó que se hará una evaluación permanente de los docentes y principalmente el cumplimiento de sus funciones, ya que se debe atender de forma eficiente principalmente el sector fiscal, tanto en el área urbana como rural.

Con la aplicación de la nueva Ley Educativa Avelino Siñani Elizardo Pérez se incluye una serie de ajustes que se tiene que consolidar este año a nivel de la educación pública y privada.

Rurrenabaque: Baja el agua, pero continúa lloviendo

La ayuda comenzó a llegar a las poblaciones afectadas por el agua del río Beni (foto ABI).

El agua del río Beni abandonó las calles y viviendas del pueblo turístico pero la lluvia que cae en la zona continúa preocupando a los habitantes de Rurrenabaque, informó el alcalde local, Yerko Núñez, de Primero el Beni.

Al inicio de la semana, una fuerte lluvia hizo crecer al río que marca la frontera entre el departamento del Beni y La Paz. El turbión ingresó a Rurrenabaque y destruyó algunas viviendas, además de afectar a toda la zona comercial de la población beniana.

Estamos "preocupados porque el día de hoy (domingo) nuevamente ha llovido y hemos tenido otra vez un aumento del río. Gracias a Dios que no en la misma magnitud que en los anteriores días, pero el tiempo nos tiene permanentemente preocupados", dijo Núñez.

El Alcalde explicó que el turbión ingresó rápido y con fuerza a la población arrastrando algunos bienes materiales y dejando barro y piedras a su paso. Días después dejó la zona y permitió que los habitantes regresen a sus viviendas, pero con el temor de una nueva ola.

Las lluvias que continúan cayendo en la zona no permiten que los trabajos de reconstrucción se inicien.

Núñez señaló que este lunes las clases podrían reiniciarse, si el tiempo lo permite.

Cerca de 100 personas de comunidades vecinas se encuentran albergadas en una unidad educativa y en el Corregimiento local. Estimó que las personas albergadas puedan regresar a sus viviendas el martes o miércoles.

Reconoció que navegar por el río es peligroso y no permite que se llegue a otras comunidades, que probablemente necesiten ayuda.

Señaló que por el momento ha sido difícil estimar los daños reales provocados por la fuerza de la naturaleza.

Adelantó la necesidad de preparar un nuevo plan estratégico para proteger a la población de futuros fenómenos naturales.

"El Gobierno Municipal tiene que hacer muchos trabajos porque (el turbión) ha roto con terraplén, gaviones, defensivos que hemos venido trabajando durante estos diez años", sostuvo.

Anunció la inversión de un millón de Bolivianos para la reconstrucción de las protecciones destruidas.

Aprovechan días de sol para acelerar trabajos

- Binacional construye diques.

Sólo los días de sol se puede trabajar de manera continua (foto LP).

Días de sol son aprovechados a lo máximo por los miembros de la Fuerza Binacional que construyen diques protectores contra inundaciones en poblaciones cercanas a Trinidad.

Los últimos días no dejaron de preocupar las precipitaciones pluviales que cayeron en nuestra región, ya que esta situación impidió la movilización de maquinaria pesada.

Pero ahora que el tiempo está mejor, a diario se despliega un pull de volquetes, palas cargadoras, motoniveladoras y otras, con el objeto de cumplir con instrucciones superiores sobre la celeridad en los trabajos.

Loma Suárez es una de las beneficiadas, asimismo Puerto Ballivián y San Javier, dentro de poco tendrán terminado sus diques protectores de inundaciones, lo cual dará tranquilidad a sus habitantes.

Clasifacil

VENTA CASAS

VENDO
CASA DE DOS PLANTAS. CONSTRUCCION NUEVA Z/ POMPEYA. CEL. 72659324
C-1531/10

KA-SO.- Bienes raíces, vende espectacular casa de lujo, ubicada en la calle Potosí, a media cuadra de la Facultad de Derecho de la A.U.B. Consta de 4 dormitorios, cocina, garaje para 3 movilidades y churrasquera y demás dependencias, en 95.000 u charlable. Cel 71130777 - 71131342.
C_1548/10

INMOBILIARIA KA-SO.- Vende hermosa casa en urbanización Belén, consta de 7 dormitorios, 2 baños, garaje, totalmente nueva. Mide 318.00 m2. Precio 65.000 u escuchamos ofertas. Cel. 71131342 - 71130777. Tel. 46-22490
C_1549/10

KA-SO.- Oferta casa a la venta en la mejor zona de la Ciudad para negocio o vivienda. Consta de 7 dormitorios, 3 baños y 1garaje. Mide 246.71 m2. Precio 95.000 u charlable. Cel. 71131342 - 71130777. Tel. 46-22490.
C_1550/10

BIENES RAÍCES KA-SO.- Vende casa en barrio los profesionales. Mide 600 m2, consta de 5 cuartos grandes, baño privado y todos independientes, totalmente segura. Precio 78.000 u . Fono: 71130777 - 71131342 .
C_1551/10

Vendo hermosa casa, consta de 5 habitaciones, 4 baños, living, comedor, cocina, sala, garaje y otras dependencias, ubicada en la Av. 27 de Mayo Esq. Madre Mojeña. Llamar al fono.: 72810106.
C_1558/10

EN VENTA. Hermosa casa ubicada en urbanización San Antonio. u 35.000. Cel. 70260478.
C_1561/10

Cooperativa de Servicios de Agua Potable y Alcantarillado Sanitario "TRINIDAD" LTDA.

"COATRI" LTDA.

COATRI LTDA. INFORMA

FACTURACIÓN MES DE ENERO 2011

La Cooperativa de Servicios de Agua Potable y Alcantarillado Sanitario "Trinidad" Limitada, (COATRI LTDA.), comunica a todos los socios y usuarios, que la facturación correspondiente al mes de **ENERO 2011,** se encuentra en ventanilla desde el día jueves 03 de febrero de 2011.

Asi mismo, recordamos que los socios y/o usuarios que se encuentran con facturas pendientes de cancelación tienen la obligación de regularizar su situación, para lo cual COATRI LTDA. ha puesto en marcha en Programa de Recuperación de Mora acorde a la economía de cada socio.
Invitamos a ustedes pasar por nuestras oficinas ubicadas en la calle Ejército esquina La Paz.

Trinidad, febrero de 2011

P-4624/10

VARIOS

Se compra un Revolver calibre 22 largo. Llamar al celular. 71127308.
C-1514/10

De ocasión vendo a muy buen precio: 1 cuna con colchón y cajones grandes, mecedora eléctrica, andador, sillas para bebés, corral grande, todo en muy buen estado, semi nuevas. Ref. a los fonos.: 46-41112 - 70271919.
C-1516/10

COMPARSAS, FRATERNIDADES
No tienes cuartel ? Atención, Cocodrilos Pub - Bar alquila a comparsas para su cuartel. Para los 3 días de carnaval, Full Agua, Música Rockola, Piscina y Garzón. Ref. 76360069.
C-1519/10

ATENCIÓN EMPRESAS, FARMACIAS, MICRO-MERCADOS, OTROS.
Tengo un letrero luminoso nuevo de 4 mts. x 1,50 mts. solo ponerle la lona y colocarlo (me costó $us. 900.-) lo regalo en Bs. 4.000.- Ref. 72685600.
C-1520/10

Vendo: Aire Acondicionado de 12000 Btu. - 18000 Btu., tipo Split, Frío Caliente a precios económicos, nuevos de paquete!! Televisores LCD de 24", 42", Full HD, de última tecnología. Precios bajos!! Grandes facilidades de pago. Consulte sin compromiso al cel.: 72985223.
C-1522/10

SE VENDE AIRE ACONDICIONADO 12000 – 18000 BTU
La última tecnología en cámaras digitales!!. Sumergible al agua hasta 3 m., 12.2 mega pixeles 5x de zoom en diferentes colores, nuevas de paquete. Doble pantalla 12.2 mega pixeles, 5x de zoom con todos sus accesorios, marca SAMSUNG. Precios bajos y grandes facilidades de pago. Consulte sin compromiso al cel.: 72985223. ¡ Promoción hasta agotar stock!
C-1525/10

SE VENDE AIRE ACONDICIONADO 12000 – 18000 BTU
NIKON COOLPIX L1 camara digital con 5x Zoom óptico, 1 giga tarjeta de memoria, con manual y software, USB cable y Caso. $ 75 dólares USA 2 AA pilas.
Webcam, Software externo. Conecta por USB, con manual Bs. 100 REF CEL. 60212808
C_1526/10

Vendo 4 Computadoras Pentium III co monitor Teclado y Mouse. En $ 150 Charlable. TEL. 46-24019 Calle Félix Pinto # 618
C_1528/10

Atención ! Tengo 1.000 poleras ¡ Somos Fabricantes ! Vendo poleras 100% Algodón cuello "V" Fabricadas en Santa Cruz para exportar les liquidos a $ 2.50 en color forma y cosado excelentes acabados, si quieren también con serigrafía el logo que quieren pero la serigrafía aparte llamar al 72626554 o al 46-26190 Cesar.
C-1529/10

ATENCION - Vendo 2 camas con sus colchones -1 Mesa c/ seis sillas plasticas (buenas) -4 Sillas Coca Cola de las duras -3 Mesas completas p/ serigrafía -2 Escritorios p/ Computadoras -1 Impresora HP 1320 ACER -Televisor SONY 21 "
Llamar al 72626554 y 46-26190
C-1530/10

Joven._ complace íntimamente a mujeres. Cel: 72815188
C_1558/10

EN VENTA Computadora portátil SONY - UA10 Color plomo Modelo PCG – 7164M Ref. Cel. 79236740
C-1533/10

EMPRESA DE ALIMENTOS
Precisa salteñeros con experiencias se paga buen sueldo. Dirección Av. 18 de Noviembre Casi 6 de Agosto Restaurant Brasilero Tef. 79920464
C-1535/10

OFERTA
Turriles Plásticos, 200 Ltros, a 100 Bs . Cel. 73689011 - 77392710
C-1536/10

AVISO SE NECESITA COMPRAR UNA EMBARCACIÓN DE PALO MARÍA O ITAUBA, DE 12 O 13 METROS, LOS INTERESADOS LLAMAR AL CEL. 77215083
C-1538/10

Vendo Play Station 2 o cambio por perro de raza. Escucho ofertas. Cel. 60207227
C-1540/10

SE VENDE. UNA CASA EN LA ZONA MANGALITO A DOS CUADRA LLEGANDO A LA CIRCUNVALACIÓN A MANO IZQUIERDA. INTERESADOS LLAMAR A LOS CEL. 79854859 - 71670562. CHARLABLE.
C-1537/10

En venta computadora SONY UA10, Color plomo en 650 $ y una moto Deportiva BROZZ china - súper motos. Color negro. Cel. 79236740
C_1547/10

Vendo la ultima perrita SHARPEY de 6 meses con toda sus vacunas desparasitada, con vitamina ya come comida aproveche precio charlable por ser la ultima Ref.- 72815234 o 73911200
C-1555/10

KA-SO.- Vende inmueble listo para negocio y vivienda, sobre la Calle La Paz, de dos plantas. Fono: 71130777 – 71131342.
C_1559/10

Por motivo de viaje vendo 3 PLAY STATIÓN, 2 con disco duro, televisores y muebles. Full oferta cel. 72849556.
C-1557/10

DE OCACION Se vende lote en Urbanización Cotoca en 2000 $us. Un letrero metálico 6x1 Un letrero doble cara con panaflex y neón. Ref. 71123268.
C-1560/10

Empresa **"AGUA DULCE"**, ofrece agua de pozo semisurgente en cisterna de 2000 y 4000 Lts. Telf.- de lunes a sábado: 4628986. Domingos y noches: 4625396.
Cel.- 72842700 ; 4631105 ; 4620252 -
Dirección: Viador Pinto No. 83
D - 312/08

Agua "San Pedro" Ofrece agua de pozo semisurgente Cisternas de 2000 y 4000 litros.
Pedidos: De lunes a sábado: 4627755
Domingos y noches: 4637100 – Cel.- 72812007
Av. Comunidad Europea entre José Natusch y 9 de abril
(Taller "Casanovas")
D - 549/09

LOCH TEL S.R.L. **La mejor Televisión por Cable!!!**

Ya llegamos con nuestra señal de Cable a su Zona!!!

AMPLIAMOS nuestra **RED** y ahora cubrimos con nuestro servicio: **La zona PRIMERO DE MAYO Y LA NIÑA AUTONOMA**

Le ofrecemos la MEJOR programación!!!
82 Canales a tan solo **110 Bs.** Mensual

SUSCRIBASE YA Y APROVECHE NUESTRAS PROMOCIONES!!!
- ✓ **1 Punto Adicional GRATIS** al momento de la instalación
- ✓ **1 Mensualidad GRATIS** si cancela 3 meses Adelantados

Llámenos al: 4624977 – 4626774
C/Alberto Reyes Davis N. 89 (Frente al Colegio La Salle)
P-4517/10

ALQUILER

EN ALQUILER
Dpto. Departamento Independiente en la Calle, Feliz Pinto Zona Central. Buena ubicación. Ref. Llamar Cel. 74632121 - 71121423 o Fono. 4624160 - 4625133.
C-1509/10

EN ALQUILER UNA CASA EN VILLA VECINAL, CERCA A LA NORMAL, CON DOS HABITACIONES, BAÑO, COCINA, LIVING COMEDOR Y GARAJE, NOQUE DE AGUA Y BOMBA ELECTRICA. REF: 70260170- TEL. 46-20146.
C-1535/10

ALQUILER UN APARTAMENTO PARA PAREJA O DOS SEÑORITAS, EN ZONA EL CARMEN. TEL:72811367 (POR LA TARDE).
C-1536/10

SE ALQUILA UN DORMITORIO CON BAÑO PRIVADO, HALL Y LAVANDERÍA EN 850 BS Y 1.100 CON AIRE ACONDICIONADO, TV CABLE. REF. TELF: 72816503 O 70831568
C-1540/10

ALQUILER DE SILLAS Y MESAS VI - DA
DILLITAS DE NIÑO - SILLAS GRANDES - MESAS CHICAS Y GRANDES MANTELES CALLE RAFAEL ARTEAGA #88 ESQUINA VIADOR PINTO. FONO: 71131342 - 46-26696
C-1541/10

Se alquila cuarto en lugar céntrico para persona sola (varón) estudiante.
Ref. Av/ Bolívar #626 o al Tel. 46-21194. Cerca de la Facultad de Ciencias Económicas.
C-1549/10

Alquilo sala para oficina en lugar céntrico 50 m2, baño privado, doble aire acondicionado, puerta de blindex y seguridad. Ref. Cel. 72842011
C_1546/10

VENTA TIERRAS Y TERRENOS

Terreno en venta en Urb. Universitaria detrás del materno Infantil, 15 mts. de frente x 40 mts. de fondo. Llamar al cel.: 60210214.
C-1517/10

Vendo una parcela de 78.4791 Has., sobre la carretera Trinidad – Santa Cruz. Tiene 42 Has. De pasto sembrado, con galpón de 14 x12, corral de madera aserrada, árboles frutales, poza de agua, potrero. Llamar al celular 72876442.
C-1534/10

LOTE EN VENTA Ubicado en Barrio Marban, zona sur. Frente al Barrio Mangalito dentro del anillo de circunvalación, sobre la calle Gran Paitití con una dimensión de 374 metros cuadrado. Interesados llamar al Cel. 72814027.
C-1533/10

VENDO
Vendo lote Urb. Universitario papeles al día y impuestos pagado precio 10.000 $. Llamar: 76047076
C-1544/10

KA-SO.- Vende lote de terreno de 1.088 m2 embardado en esq. Barrio Palmar a 105 u el m2. Escucho ofertas al Cel. 71130777 – 71131342.
C_1551/10

KA-SO.- Vendo lote a media cuadra de la Plaza Principal de 340 mts. Cel. 71130777 – 71131342
C_1553/10

VENDO LOTE, de 20x20 Mts. detrás del hospital obrero, con acceso asfaltado, en esquina - zona rendencial. u15.000.- con 2 lados embardados. Lamar al 46-35265 - 71126051.
C_1560/10

ANTICRETICO

NECESITO. CASA EN ANTICRÉTICO ENTRE 8.000 A 10.000 $ QUE CONSTE DE 3 CUARTO, GARAJE, COCINA, PATIO Y DEMÁS DEPENDENCIA FAVOR LLAMAR: 71634804 – 72810321
C-1506/10

CASA EN VENTA O EN ANTICRETICO
Calle Serafín Rivero N. 526 una cuadra y media antes de llegar a COSSMIL Ref. 72817305 Nota: El Anticretico para Familia Reducida.
C_1514/10

CASA EN VENTA O EN ANTICRETICO
Calle Serafín Rivero N. 526 una cuadra y media antes de llegar a COSSMIL Ref. 72817305 Nota: El Anticrético para Familia Reducida.
C_1554/10

VENTA VEHICULOS

VENDO VAGONETA MITSUBISHI PAJERO C/P IMPUESTOS AL DÍA C.C. 2.500 TURBO DIESEL 4X4, CAJA MECANICA, EN PERFECTO ESTADO DE FUNCIONAMIENTO. O PERMUTO POR JEEP 4X4 C/P DE MENOR PRECIO, MEJOR SI ES MISUBISHI. REF. 72841500
C-1534/10

VENDO
Jeep Mitsubishi Pajero 4x4 color rojo. Modelo 92 a diesel aros de magnesio en buen estado. Telf.: 60209032 – 76882705
C-1541/10

VENDO
Moto Cuadratrack HONDA FOREMAN 500. Modelo 2008, color blanco en buen estado. Telf.: 60209032 – 76882705
C-1543/10

AVISOS DESTACADOS

VARIOS

$US PRESTAMOS $US
PRESTAMOS CON GARANTIA HIPOTECARIA Y / O PRENDARIA (MOVILIDADES) . CAPITAL EN SOCIEDAD PARA NEGOCIO RENTABLE Y SERIO INFORMES 72814210. D-2137/10

FESTEJA CON DESAYUNOS DULCE AMANECER , aniversarios, cumpleaños o distintas fechas especiales. Con los mejores y exquisitos desayunos a domicilio. Ofrecemos Desayuno Dulce Amor, Desayuno Ejecutivo, Desayuno Infantil. Pedidos. 708-42412. 720-21846 D-2145/10

SE VENDE
POR MOTIVO DE VIAJE: MINI-HELADERA LG $ 125 DOLARES. DAEWOO MICROONDA CON GRILL, NUEVO $ 125 DOLARES, DELL COMPUTADORA PORTATIL, INTEL CORE 2 PROCESSOR, WINDOWS VISTA 32-BIT, DVD-RW, WEBCAM, WIRELESS, 3 GBRAM, 250 GB DISCO DURO, 15.4 INCH, 1.7 GHZ, MIOROSOFT OFFICE $ 650 US. PARLANTES SURE, JUEGO DE 3 PARA TV, MP3 Y COMPUTADOR $ 40 US. CAMARA NIKON COOLPIX DIGITAL 5X ZOOM, 1 GB TARJETA DE MEMORIA, $ 75 US CASO Y SOFTWARE.
LLAMAR AL CEL. 60212808 D-2151/10

POR MOTIVO DE VIAJE SE VENDE: 3 Electrolux acondicionadores aire Split, fueron nuevos hace un año. $ 400 dólares c/u. Cortacésped eléctrico de Roger $ 50 dólares. Llamar al 46-24906 o 77461832. D-2152/10

Av. Ganadera y El Palmar, casa en venta de 2 plantas, planta baja ideal para oficina o cualquier negocio. Otra con 5 habitaciones, gran patio y piscina. Otra con restaurant y piscina. Directo propietarios. Telef.: 70271960 – 70273437 – 346-20729. D-2131/10

Vendo casas y terreno
Casa en la C/ Melitón Villavicencio entre Vaca Diez y Sucre, otra en Barrio Paititi, C/ Guayaramerin 3º entrada y en la C/ Melitón Villavicencio entre Sucre y Bolivar. Terreno totalmente terraplenado y bardeado ubicado entre las C/ Mamoré - 27 de Mayo y Chuquisaca, de 2.800 mts.2, casi frente al edificio de la Banca Privada. Ref. al cel. 72822244 D-2142/10

ATENCIÓN CARNAVALEROS!
Somos Fabricantes. Hacemos hermosa sengrafias en poleras o casacas full color en pintura plastisol y sublimaticos. También tenemos poleras en solo 2 colores Fucsia y rosado tipo exportación c/ en V. Pecios económicos. 2.50 u$ c/u. Llamar al 72626554 y n46-26190. Cesar ú Súper Poleras. Vendo también un perro DOGO ARGEMTINO de 1 año y 6 meses es manso y hermoso. D_2162/10

CASA SOLAR: Paneles Solares, soluciones de bombeo, refrigeradores, iluminación, cerco eléctrico, todo solar. También llegaron PORTATILES de USA nuevas. Próximamente c/ Pedro de4 la Rocha # 47 (lado a Radio Trópico). D_2167/10

NECESITO: Profesora de Ingles, y ballet de preferencia Cristiana, para Centro Educativo. Presentarse en C/ Nicolás Suárez # 697.
Ref. Cel. 70270173
46-21175. D_2166/10

ANUNCIE AQUI
LLAME AL
4620808
UNA OPORTUNIDAD UNICA

VEHICULOS EN VENTA

BUS EN VENTA
MOTOR TD - 70 F INTERCOOLER, MODELO - BUSCAR, MARCA - VOLVO, NÚMERO DE ASIENTOS - 40
BUS EN VENTA
MOTOR TD - 70 B, MODELO - VIAGO, MARCA - VOLVO, NÚMERO DE ASIENTOS - 41. REF. 75638901 D-2144/10

VENDO
Mitsubishi pajero blanco, modelo 96, placa verde, roseta, pago de impuestos, full equipo de mísica, aros de magnesio, 4x4, flamante, en perfecto estado de funcionamiento, 4.500 $us. , Cel. 70264006 Dom. 4623612 D-2146/10

Vendo Volqueta Iveco, de 10 cubos, con papeles, en perfecto estado de funcionamiento. Ref. al cel.: 77841868. D-2148/10

En venta Retroexcavadora marca Case Americana, 590 Súper L., 4x4, brazo extendible, en buen estado de funcionamiento, con póliza, se acepta movilidad como parte de pago. Ref. al cel.: 77841868. D-2149/10

OCACIÓN. VENDO VAGONETA TOYOTA COROLLA A DIESEL – MOD. 95 – 5 PUERTAS ESPECIAL PARA TRABAJO. CAMIONETA TOYOTA CON CAJA (CARROSERIA ALUMINIO, CAMIOMETA FIAT CON CAJA PARA DISTRIBUCIÓN Y CAMIONETA MOD. 2000 BRASILERA CON CAJA PARA DISTRIBUCIÓN. REF. 70270270 D-2150/10

CUADRATRACK KAWASAKI

“ 650 CC”. BRUTE FORCE AÑO 2009. NUEVINGA CERO CARAVANA.
PEF. 70272180 D-2149/10

VENDO
VAGONETA MITSUBISHI PAJERO SPORT, MODELO 2006 4X4. CON AIRE, PLACA VERDE EN PERFECTO ESTADO DE FUNCIONAMIENTO, AROS DE MAGNESIO.
FEF. AL CEL.: 70273879 - 67788895 D-2154/10

TRABAJO

REQUERIMIENTO DE PERSONAL

Necesita Administrador de Estancia Ganadera, ubicada en la Provincia Marbán de este Departamento; con experiencia en manejo de ganado de cría y campos naturales, así como de manejo de personal.
Interesados presentar curriculum vitae y pretensión salarial, contactarse con el Dr. José Raúl Suárez Ailon al Cel. 70264230 - 71131304 D_2156/10

Vendo MOTO YAMAHA - XTZ CC. 125. Año 2008. Color rojo de ocasión en 1.700 $ esta nueva. Cel. 72830148 D_2159/10

TIERRAS Y TERRENOS EN VENTA

VENDO ESTANCIAS Vendo propiedad ganadera ubicada en la provincia Mamoré, con una extensión de 4.000 has.; y otra de 3000 has. A unos 20 minutos sobre carretera a San Joaquín, consta de lomas artificiales, aguadas, corrales, brete con galpón, casa de material. Ref. Cel. 72840700. D – 1570/10

CASAS EN VENTA

EN VENTA. Hermosa casa en la mejor Zona de la Ciudad. Ubicada frente al Colegio La Salle lado al domicilio de la MISS BOLIVIA MUNDO, consta de 3 dormitorios, livin - comedor, cocina, lavandería, dos baños y garaje y todos los servicios básicos: alcantarillado, luz, agua y teléfono. Ref. Cel. 72812188 - 46-21372 - 46-20945. D_2160/10

CASA EN VENTA. Se vende una casa a ESTRENAR. Sobre las calle Wilfredo Cortés frente a COSSMIL consta de 3 dormitorios con sus vestidores y baño, cocina, dependencia, churrasquera, garaje, etc. Cel. 72843203 D_2161/10

CASA EN VENTA: a estrenar ubicada a dos cuadra del Colegio la Salle, sobre calle asfaltada, consta de 3 dormitorios, uno consiste, living-comedor, cocina, amplia galería, dependencia, churrasquera, portón eléctrico.
Ref. 72842402. D_2165/10

ANTICRETICOS

Se dan departamentos en anticrético en la Calle Mamoré No. 687. Llamar al Cel.: 72837148. D-2200/10

Se necesita casa nueva en anticrético que conste de 3 habitaciones y demás dependencias. Pago $ 15.000. Ref. al fono.: 46-24943, cel.: 72843886 - 72810255. D-2147/10

Se da en anticrético 2 departamento en la calle Mamore # 687 y un departamento a media cuadra del Bambú a lado izquierdo 1ra entrada, casa de 2 piso amarilla final. Cel. 78226563- D_2168/10

EN ALQUILER

Se alquila **Data Show**. Ref.- 4628222; 4628581; 72840700 D – 1336/10

A una cuadra de la plaza se alquila para negocio una sala amplia con vitrina y puerta blindex. En la parte alta un pequeño apartamento, referencias en el mismo lugar, calle Sucre # 627 o llamar al celular: 77469344. D-2133/10

Se alquila sala amplia de dos ambientes para oficina o negocio. Cuenta con puerta de blindex, aire acondicionado, baño privado. Está ubicada en C/ Cipriano Barace # 250, lado de ‘Clínica Ríe”. Ref. al fono.: 46-22489 o al cel.: 70264130. D-2147/10

SE ALQUILA
Confortable Departamento de 2 cuartos, cocina y baño para pareja preferentemente sin hijos, también se alquila para consultorio, oficina o vivienda p/ persona sola o pareja consta de un cuarto y ambiente continuo amplio y confortable. Ref. Tel: 4620134 o al Cel. 72816846 (en horas de oficina) D-2148/10

AVISO
Alquiler habitaciones amobladas con baño privado, a una cuadra de la Plaza Principal desde Bs.- 500, Bs.- 800, Bs.- 1.200, Bs.- 1.800 y Bs.- 2.000. Incluye luz y agua, aire acondicionado. Ref. 72816780 D-2155/10

ALQUILER
CASA GRANDE, PARA INSTITUCIÓNES Ú OFICINAS, CONSTA DE 4CUARTOS, LIVING, COMEDOR, COCINA, BAÑO, CUARTO DE DEPOSITO, GARAGE Y PATIO. UBICADO EN AV. 27 DE MAYO, FRENTE A LA U.A.B. REF. TELF.: 46-23086. CEL. 72815959 - 71125739. D-2153/10

Alquilamos departamento completo, piezas nuevas, amobladas y sin amoblar, c/u con baño privado, en zona comercial sobre calle asfaltada, a una cuadra del mercado Pompeya. Contamos con seguridad privada. Vendo un bote deslizador de 1.000 Kg. Nuevo de aluminio en 3900 $us., Ofrezco varios terrenos con financiamiento bancario.;1 casa en Maná en $us. 2,900. escucho ofertas. Ref. Joyería Chinita. Telef. 46-24140 Cel. 71143686 D_2157/10

Sala en alquiler c/ baño privado para oficina o negocio, en la Calle Carmelo López # 26 Esq. Kourt Sch. (Esq. Estadio Yoyo Sambrano).
Ref. al celular 72835588. D_2158/10

EN ALQUILER
Sala para negocio, con vitrina, baño y depósito. Sala para oficina o negocio con pequeño apartamento de un dormitorio sala de estar baño completo, ambos con línea telefónica, en zona comercial a una cuadra de la plaza. Ref. en el mismo lugar Calle Sucre Nº 627 Cel. 77469344. D-2169/10

INMOBILIARIA BENI

TENEMOS PARA LA VENTA:

- LAGUNA SUAREZ, cómoda casa de tres plantas, cocina, tres baños, quiosco en plena laguna, protección y bombas contra inundaciones, vivienda de portería, mucho césped en amplios y cómodos espacios, alarma antirrobos, muebles apropiados, papeles en ordes. ACEPTAMOS PERMUTA POR GANADO.
- Carretera a Santa Cruz K. 4 vendo dos Has. de terreno, con casa de material, baño, totalmente alambrada, galpón de gallinas, gansos, patos, agua estable, luz eléctrica, línea telefónica, pasto.
- Vendo amplia casa, sobre la Plaza principal, lado de La Casona, ideal para Entidades Financieras, Hotel, Universidad o Instituciones.
- Vendo amplia casa de tres plantas, en la mejor zona comercial, sobre la Avenida Pedro Ignacio Muiba esquina Sicuana, con salas hacia la calle, ambientes con baños privados, agua propia, garaje para camión, papeles al día y en orden.

TENEMOS CASA Y TERRENOS PARA LA VENTA, EN DISTINTAS UBICACIONES Y PRECIOS.

TENEMOS PARA ALQUILAR:

- Casas amplias y cómodas, ideales para instituciones.
- Cómodas oficinas en distintos puntos de la ciudad.

SEÑORES PROPIETARIOS:
NECESITAMOS CASAS, PARA LA VENTA, ALQUILER Y ANTICRÉTICO.
OJO: LOS PROPIETARIOS DE CASAS, OFICINAS Y DEPARTAMENTOS EN ALQUILER O ANTICRÉTICO, NO PAGAN COMISIÓN.
INVIERTA SU DINERO, CON GARANTÍA Y SEGURIDAD.
Visítenos: Calle Melitón Villavicencio 439 entre Av. 6 de Agosto y calle La Paz. TELÉFONO: 46-26350 CELULAR: 728-38887

COMPRA VENTA ALQUILER ANTICRÉTICO

CARACOL INMOBILIARIA

CASA EN ANTICRÉTICO 3 dormitorios 2 baños, patio garaje demás dependencias, zona Pompeya.
CASA EN VENTA A ESTRENAR zona la placa de la tradición, 1 suit, 2 dormitorios, 1 baño y demás dependencias.
CASA EN VENTA 3 dormitorios, 2 baños, sala para negocio, garaje, patio, ubicado a 4 cuadras de la plaza principal. Lado CLUB DE TENIS. Llamar inmobiliaria.
CASA EN VENTA 4 habitaciones, 2 baños, demás dependencias, garaje, patio (terreno de 875 mts 2) Barrio Conavi.
CASA EN VENTA Ubicada en C/ [illegible] Esq. Hernán Velarde Zona Pompeya (8 dormitorios y demás dependencias) ideal para instituciones o Empresas.
TERRENO EN VENTA
Urbanización aeronáutica frente al aeropuerto (15 Mts. de frente x 30 de fondo) 450 mts2.
TERRENO EN VENTA
4Ta. entrada patio una cuadra antes del colegio Fe y Alegria, 24.3 Mts. de fondo x 40 Mts. de frente (972 Mts2). totalmente bardeado, en esquina.
SE VENDE
12.07 has. Carretera a Santa cruz Km. 5, excelente para urbanización.
TERRENO EN VENTA
En Av/ Ganadera 12.25 Mts. de frente por 29 Mts. de fondo, 376 Mts 2 totalmente bardeado y con piso de cemento(Ex Billar Bola 8).
KARAOKE EN VENTA
Av. ganadera, ambiente para Karaoke, al fondo Dpto. de 3 habitaciones 1 baño.
BALNEARIO EN VENTA
Av. ganadera (Ex Balneario el Bambú), piscina, churra, baños, bar.
CASA EN VENTA
5 habitaciones, 2 baños, demás dependencias, atrás del balneario “el Bambú” Zona el palmar.
CASA EN VENTA
A estrenar zona plazuela de la tradición (3 dormitorio y demás dependencias)

● CASAS ● DEPARTAMENTOS
● ESTANCIAS ● MOVILIDADES
● TERRENOS
ASESORÍA JURIDICA Y TRÁMITES EN GENERAL. Oficina C/Mador Pinto entre Bolivar y Rafael Arteaga.(Lado Agua Linda) Telf. 4629685 Cel. 70272180. D – 1394/10

BIENES Y RAICES ALBORADA INMOBILIARIA

* Ofrecemos Lotes en la Urbanización Alborada (Frente a la Villa Vecinal zona alta Nor-Este), Financiamos construcción de Viviendas.
* VENDO CASA EN LA ZONA COMERCIAL DE TRINIDAD, Calle La Paz, entre Pedro de la Rocha y Joaquin de Sierra, para Hotel, Oficinas o Centro Comercial, 1.233 Metros de Terreno, 5 Salas a la calle c/ baño privado, 650 mts. 2 construidos.
* Terreno en Urbanización Chaparral II, buena ubicación, 517 mts2.
* Necesito URGENTE casa en CONTRATO AQNTICRETICO, 3 dormitorios, dependencia y garaje.
* NECESITAMOS CASA, PARA VENTA ELQUILER O ANTICRETICO, LOS DUEÑOS NO PAGAN COMISION.
* OFRESEMOS SERVICIOS DE GESTORIA Y TRAMITES EN GENERAL (Tramitamos documentos C.I., Licencias de Conducir y cualquier trámite ante instrucciones: Alcaldía, Renta, Derechos Reales, Catastro, etc.)
* ASESORAMIENTO CONTABLE, FINANCIERO Y BANCARIO (Resolvamos créditos en mora en el sistema financiero), consúltenos sin compromiso.

AV. STA. CRUZ CASI ESQ. 6 DE AGOSTO (Frente a Telas Said) Telf. 46-28319 Cel. 702-64426, 60204125.
E-Mail: hernanayo@yahoo.com

VENDO CASA EN LA ZONA COMERCIAL DE TRINIDAD
A una cuadra de la Plaza Principal, calle La Paz entre Pedro de la Rocha y Joaquín de Sierra, especial para Hotel, Galería Comercial o Entidad Bancaria, 1.233 Metros de terreno, 5 salas a la calle c/ baño privado, 650 metros construidos. Ref. Tel. 346-28319, Cel. 702-64426, 60204125, 728-23878
E-Mail: hernanayo@yahoo.com , domenicusayo@hotmail.com
Urbanización “Alborada” D_2164/10

Necesita dinero urgente le prestamos al instante, por joyas de oro en cualquier estado, se da la mejor cotización del mercado: 120 Bs. por gramo de oro, y también compramos oro en cualquier estado, pagamos el mejor precio, contamos con más de cinco años de solides y experiencia para darle la solvencia y seguridad de que sus joyas están protegidas en el mejor lugar, venga y cotice o consulte sin compromiso en nuestra dirección de la calle sucre Nº 683, entre Cipriano Barace y Cochabamba, o en nuestra sucursal de la Av. Pedro Ignacio Muiba lado de las galerías de la estancia, también puede llamar al Telf. 4620134 o al Cel. 72816846. D-1941/10

Dra. LUCIA TERRAZAS MOJICA

5 AÑOS DE POST-GRADO EN BUENOS AIRES ARGENTINA

ESPECIALISTA EN :

NEFROLOGIA (UNIV. BUENOS AIRES) **MEDICINA INTERNA** (SOC. MEDICINA INTERNA BS AS) **GERIATRIA** (UNIV.JOHN F. KENNEDY)

ATIENDE ENFERMEDADES :

DE LOS RIÑONES / DIALISIS (RIÑON ARTIFICIAL)
HIPERTENSION ARTERIAL / MEDICINA GENERAL

CONSULTORIOS : Calle 1 No. de Mayo # 85 de 10:30 A 12:00 p.m. y 16:00 a 19:00 p.m.
ZONA POMPEYA Telefonos: 4623030 - (3)4622470 - Fax 0-46 23032

Dr. JORGE JESUS TERRAZAS MOJICA

5 AÑOS DE POST GRADO-BUENOS AIRES ARGENTINA

ESPECIALISTA UNIVERSITARIO EN :

CARDIOLOGIA - MEDICINA INTERNA - TERAPIA INTENSIVA

ATIENDE ENFERMEDADES :

DEL CORAZON HIPERTENSION ARTERIAL / GASTROINTESTINALES / CRONICO PULMONARES INFECCIOSAS / DIABETES REUMATICAS

Modernos equipos cardiovasculares:

ERGOMETRIA (PRUEBA DE ESFUERZO) Detección y control de la hipertensión arterial durante 24 horas.

MONITOREO DE LA PRESION ARTERIAL M.A.P.A. Electrocardiograma de esfuerzo en banda sin fin.

ELECTROCARDIOGRAFIA DE 24 HORAS (HOLTER) Ergometría y prueba de esfuerzo con bicicleta.

Dr. LUIS ALBERTO RAMIREZ RONCAL

NEUROCIRUJANO

Especialización I.S.C.M.P.A. Brasil

Estudio Moderno Computarizado de Electroencefalograma

DIAGNOSTICO Y TRATAMIENTO DE ENFERMEDADES NEUROLOGICAS

Traumatismo Cráneo Encefálico • Cefaleas • Neuralgias • Epilepsia Hidrocefalia • Hernia de Disco • Lumbalgias • Tumores • Hemorragias Cerebrales • Cirugía de Columna y Cerebro • Niños y Adultos

Consultorio: C/ José Natusch esq. Félix Pinto Telf. 46 22227 - 46 28748
Horario de atención: 18:00 a 21:00 pm. Cel. 71128582 - 70264100 Trinidad - Beni

EMERGENCIAS LAS 24 HORAS

CONSULTORA CONTABLE "DON OSCAR"

REALIZA:
- COMPULSAS Y PERITAJES
- CONTABILIDAD Y FINANZAS
- ORGANIZACIÓN DE EMPRESAS
- AUDITORIA INTERNA Y EXTERNA
- ATIENDE TRABAJOS DE PROVINCIAS
- ASISTENCIA TECNICA ESPECIALIZADA
- CONSULTORIA Y ASESORAMIENTOS:
  - LABORAL
  - TRIBUTARIOS
  - FINANCIEROS
  - ADMINISTRATIVOS
  - TRAMITE EN GENERAL

Lic. CPA. Oscar Mesa Justiniano
R.M. 03 C.H.C. 059 MT. 1704536015
GERENTE - PROPIETARIO

DIRECCION: Av. Bolivar Edificio ex- La Salle galeria N°6 Telf. 46-28159 46-34191 FAX: 34627988
SUCURSAL: Calle Loreto N° 65, Urb. C. II Telf. 46-22930 CEL: 71131320
Email: consultoradonoscar@hotmail.com Trinidad - Beni - Bolivia

ZONA FRANCA

Por Canal 5
GIGAVISION

De lunes a viernes horas 21:30 p.m. A 22:45
conduce
Oscar Guachalla Rivero

- Para contactarse con el Director del programa llamar al celular 72841943.
- Correo electrónico: zona_franca_@hotmail.com

Dr. Alvaro Peñaranda Vargas
(Cardiología Terapia Intensiva)

CENTRO CARDIOLÓGICO
BIOCOR

- Electrocardigrafo digital • MAPA (24 hrs)
- Holtr 24 hrs • Monitor cardiaco • Test de Esfuerzo
- Marcapaso temporario • Glucometro digital
- Desfibrilador • Oximetro digital
- **ECODOPPLER CARDIOGRAFIA A COLOR**
- EXAMEN DE ULTIMA GENERACION

Consultorio: Av/ Cipriano Barace, esquina Felix Pinto N° 414.
Horarios de atencion 17: 00 Hrs. 20: 00; Cel: 70347317

Dra. Mariadela Medrano L.
ODONTOLOGA ESTETICA

- Estetica dental
- Implantes
- Blanqueamiento con lasser
- Limpieza con Ultrasonido
- Odontopediatria

Dir. Av. Cipriano Barace entre Av. Del Mar y Bolivar

Rie
Clinica Odontológica

46-28590
728-11148

- Tratamiento de conductos.
- Ortodoncia fija y removible
- Protesis (Ceramica pura)

ATENDEMOS ASEGURADOS
✓CREDINFORM

CENTRO DE ESPECIALIDADES MEDICAS

Dr. Gary Chávez Arriaza
MEDICO OFTALMOLOGO

Enfermedades y cirugía de los ojos.
Oftalmolopediatría - Lentes de contacto
Cirugía de catarata con implante de lente intraocular.
Calle Manuel Limpias N° 30 - Telf: 4623230

CONSULTORIO MÉDICO
Dr. Erick Alejandro Vargas Bullhossen

ENDOCRINOLOGIA
HOSPITAL DE CLINICAS JOSE DE SAN MARTÍN

MEDICINA INTERNA
HOSPITAL ISRAELITA EZRAH

- ✔ Diabetes
- ✔ Bocio
- ✔ Tiroides
- ✔ Colesterol
- ✔ Osteoporosis
- ✔ Irreguralidades en el ciclo
- ✔ Aumento de vello en mujeres.
- ✔ Trigliceridos elevados

Dias y Horario de atención: Lunes a Viernes de Hrs. 16:00-20:00
Dirección: Calle Melitón Villavicencio Nº 680 Telf. 4621002
E-mail: erickbulhossen@gmail.com - Trinidad - Beni
P. 2032/10

CENTRO ESPECIALIDADES MEDICAS

DIETOTERAPEUTICA EN:
- DESNUTRICION INFANTIL
- OBESIDAD
- DIABETES

CONTROL DE CRECIMIENTO Y DESARROLLO

NEISY KAREN CHÁVEZ ZAMBRANA
NUTRICIONISTA – DIETOTERAPEUTA

CONSULTORIO: CALLE MANUEL LIMPIAS No. 30
TRINIDAD – BENI – BOLIVIA
TELÉFONO: CONS. 4623230
DOM. 4620539

¿TIENE PROBLEMAS CON SU DENTADURA POSTIZA?
¿ESPECIALMENTE CON LA INFERIOR?

Haga su reserva para consulta gratuita - Telfs.: 4622178 - 73902764
Ahora, con **técnicas y materiales nuevos**, le daremos una solución satisfactoria.
Dr. Max Gutiérrez Escóbar
ODONTOLOGO
Mat. Prof. G-49
Cons. Av. Pedro Marbán y C/ Agustin Palacios- lado Punto Entel. P – 2718/10

El ofertón
• Cel.- 72841688
• Telf.- 4620808

Dr. Alejandro Natusch Vargas
ODONTÓLOGO

CLINICA DE REHABILITACION DENTAL

Llame y Reserve su cita
Horario de Atención
Lunes a Viernes de: 9:00 a 12:30 / 3:00 a 19:00
Sábado de: 9:00 a 12:30

- *Estética.*
- *Rehabilitación oral.*
- *Implantes dentales.*
- *Ortodoncia.*
- *Experimente el blanqueamiento con lasser en tan solo 20 minutos con resultados inmediatos.*
- *Aproveche los descuentos especiales.*
- *Consulta gratuita.*

Av. del Mar Nº 312 Esq. Nicolás Suárez.Cel.76860467. Tef. 46-25777

P. 4787/10

FARMACIAS DE TURNO

LUNES 28/02/2011

GERMAN BUSCH
AV. GERMAN BUSCH TELF: 46 24555

LA SALVADORA
CALLE COCHABAMBA - TELF: 46 22883

BETEL I
CALLE JOAQUIN DE SIERRA - TELF: 46 25690

ALENAT
CALLE COCHARCAS - TELF: 46 41594

ANUNCIE AQUI
LLAME AL
4620808
UNA OPORTUNIDAD UNICA

El ofertón
• Cel.- 72841688
• Telf.- 4620808

AVISO AL PÚBLICO

La Editorial "Tiempo del Beni" anuncia la pronta edición de "LA EDUCACIÓN, EL MAESTRO Y LA FEDERACIÓN DE TRABAJADORES DE LA EDUCACIÓN URBANA EN EL BENI," un importante nuevo libro de historia regional del profesor Zoilo Salces Paz.

P-4706/10

ANUNCIE AQUÍ
LLAME AL
4620808
UNA OPORTUNIDAD UNICA

PERDIO LA LLAVE DE SU AUTO?

CHAPA - CAR llaves codificadas
Cel. 72837827
Atención las 24 Hrs.
Av. Beni casi Av. Bolivar

ANUNCIE AQUÍ
LLAME AL
4620808
UNA OPORTUNIDAD UNICA

Día Especial

Vestidos de Novia
Venta y Alquiler

Vestidos de Fiesta
Alquiler

Ternos
Invitaciones
Tiaras-Velos
Ligas-Copas
Guantes
Porta anillos
Banqueta p/ Novios
Bijoutería
Zapatos

Direc.: Av. 6 de Agosto lado Colchones Ortobom Telf. Of.: 46 37300
Cel.: 76876700 - Dom.: 4637141

ESTANCIA PROVIDENCIA
ESTANCIA VENDE PROVIDENCIA
Plantel de 50 vaquillas puras + 2 toros.
Con Registros de Asocebú
Hembras listas para producir sus propios toros reproductores.
INFORMES Y VENTAS: 77464129 - 76046076

P-4782/10

El Ofertón
• Cel.- 72841688
• Telf.- 4620808

COMERCIAL
"FERROBENI"
MATERIALES DE CONSTRUCCION

AMOLADORA BOSCH

• Eléctricos e iluminación
• Plomería
• Pinturas
• Ferretería en Gral.
• Bomba de agua

TALADRO BOSCH

Av. Bolivar 490 • Telf. 4621605

ÚPER FM 101.1
La radio Líder de Trinidad

25 AÑOS, Pionera en Frecuencia Modulada en el Beni, 1° en sintonía
"Conversando la Noche"
Sorprendente, Orientador, Ameno, Motivante y muy buena música
Chiqui Fernández vuelve para acompañarte en las noches.
21.30 a 23.30 de lunes a viernes.

BodyCare Centro de Adelgazamiento y Creando Belleza te ofrece productos Ortho Moleculares para **bajar de peso** sin efecto rebote, además todo tipo de **Cirugías Plásticas** con médicos de Giovanna Spa (consultas gratuitas de cirugía, sábados de 9 a 12).
Llámanos: 78002225 - 74715232 - 75009069
Av. Bolívar casi esq. Santa Cruz, lado del Hotel Aguahí.
P-4577/10

AERODESLIZADORES
CASA SOLAR
La Energía del Sol a tu Servicio
Ventas: CASA SOLAR
Cel: 722-21009
TRINIDAD

miPC Importaciones
Soluciones Tecnológicas e Informáticas
Compra inteligentemente
El producto que deseas, la marca que buscas...
A un precio de LOCURA!!!

Cotiza tu producto en la tienda de tu preferencia.
Y nosotros mejoramos su oferta
GRAN PROMOCIÓN!!!
con nosotros Ahorras MAS!!!

ahorra hasta un 20% + IVA

Portátiles, PC`s, Impresoras, TV Plasmas, o lo que usted NECESITE...

Of: Bolívar Nº 158 (entre 18 de Nov. y N. Suarez) consulta al Teléf.: 4627280 – 72819208

Macrodeslizamiento en Kupini II deja 4.000 personas damnificadas

La Paz, 27 FEB (ANF).- 4.000 personas damnificadas es el saldo de un macrodeslizamiento que se registró en la zona de Kupini II, en la ladera este de La Paz, y otros barrios aledaños a raíz de las fuertes lluvias acaecidas en las últimas horas.

El siniestro se originó este sábado aproximadamente a las 09:00 horas, a consecuencia de la intensa erosión del río Chulluncani, que, además del deslizamiento, provocó rajaduras en la avenida Max Fernández y viviendas de la zona, por ello que autoridades nacionales y municipales se encargan de brindar ayuda a las familias afectadas.

El alcalde de La Paz, Luís Revilla, informó este domingo que el macrodeslizamiento en los distritos 16 y 17 afectó a otros barrios: Valle de las Flores, Santa Rosa de Callapa, Metropolitana, Kupini, Pampahasi Bajo Central, Callapa, 23 de Marzo y Cervecería. Además, catalogó el desastre como el de mayor magnitud de los últimos años.

"Es una situación muy difícil, es el fenómeno de mayor magnitud que se ha producido en la ciudad en los últimos tiempos, no tanto por la superficie que son 8 hectáreas, porque hemos tenido deslizamientos mayores, pero sí por la cantidad de damnificados y de familias afectadas que se están contabilizando en un número de 800", sostuvo el burgomaestre, quien elevará, al Ministerio de Educación, el pedido de suspender las actividades escolares en esta zona.

La autoridad informó además que a raíz de este desastre se declara a la ciudad de La Paz en alerta roja por las lluvias y riadas que afectan, sobre todo, a las laderas de la urbe paceña. Además precisó que el siniestro produjo cortes de los servicios básicos en la zona sur de La Paz.

El ministro de Defensa, Rubén Saavedra, se apersonó a la zona del desastre para evaluar la situación, posteriormente, en una conferencia de prensa, indicó que se da atención de emergencia a las familias damnificadas, que, según su informe, habrían perdido todos sus bienes en el siniestro.

Apuntó que horas antes de arribar a esta zona, se contactó con el presidente Evo Morales, quien ordenó desplegar a todas las unidades de las Fuerzas Armadas para que socorran a las personas afectadas por este macrodeslizamiento. "La situación es dramática", lamentó Saavedra.

Las autoridades gubernamentales determinaron que mientras se realizan las tareas respectivas en estos distritos, se instalarán carpas para las familias afectadas en la unidad educativa Mauricio Villegas, de la zona de Kupini, donde se instalarán alrededor de 100 carpas, cada una con la capacidad de albergar a tres familias.

Terreno removido por el macrodeslizamiento en Kupini II. Foto: ANF

Página 1 de 1

CONVOCATORIA A CONGRESO DEPARTAMENTAL EXTRAORDINARIO DE LA FEDERACIÓN SINDICAL ÚNICA DE TRABAJADORES CAMPESINOS DEL BENI (FSUTCB)

De conformidad a lo establecido por el Art. 8 del Procedimiento para la elección de los asambleístas campesinos del Beni, como miembros de la Asamblea Legislativa Departamental, aprobado por el Tribunal Supremo Electoral mediante Resolución de Sala Plena No. 081/2010 de fecha 30 de diciembre de 2010, se convoca a Congreso Departamental Extraordinario de la Federación Sindical Única de Trabajadores Campesinos del Beni (F.S.U.T.C.B.) a realizarse en las instalaciones de la sede de la Federación Sindical Única de Trabajadores Campesinos del Beni sito en la Calle Melitón Villavicencio frente a la Plazuela del Escombaticente de la ciudad de Trinidad - Beni, el día sábado cinco (5) de marzo de 2011, a horas 09:00 de la mañana a objeto de considerar como punto único:

- Elección de los asambleístas campesinos del Beni como miembros de la Asamblea Legislativa Departamental.

DE LOS PARTICIPANTES:

De conformidad con lo dispuesto por el Art. 8 de nuestro Procedimiento, participarán del Congreso Departamental Extraordinario diez representantes comunitarios por cada provincia del Departamento del Beni.

De la acreditación de los participantes:

La acreditación de los participantes estará a cargo del Comité Ejecutivo de la F.S.U.T.C.B. y se realizará desde horas 9:00 a 9:30 del día de la elección, de conformidad a la última parte del Procedimiento para la elección de los asambleístas campesinos del Beni, como miembros de la Asamblea Legislativa Departamental.

DE LA POSTULACIÓN DE CANDIDATOS:

De 9:30 a 10:30 se realizará la postulación de candidatos por provincia, es decir de los diez representantes de cada provincia tendrán que elegir sus candidatos a asambleístas departamentales un titular y un suplente respetando la alternancia hombre-mujer, mujer-hombre.

Se deja abierta la posibilidad de que se elijan candidatos por más de una provincia, en caso de que dos o más provincias decidan presentar candidatos en bloque, debiendo de igual forma respetar la alternancia hombre-mujer, mujer-hombre.

DE LA ACREDITACIÓN DE CANDIDATOS:

De 10:30 a 11:00 se procederá a la acreditación de candidatos ante el Comité Ejecutivo de la F.S.U.T.C.B., de conformidad a lo dispuesto por el Art. 12 del Procedimiento; debiendo éstos cumplir con los requisitos exigidos por el Art. 10 del Procedimiento para poder ser candidatos.

DE LA ELECCIÓN:

De 11:00 a 11:30 el Comité Ejecutivo de la F.S.U.T.C.B., presentará ante el Congreso Departamental Extraordinario los candidatos que han sido debidamente acreditados a efectos de que se proceda a la elección en los términos dispuesto por el Art. 12 del Procedimiento para la elección de los asambleístas campesinos del Beni, como miembros de la Asamblea Legislativa Departamental.

PARTICIPACIÓN DEL ÓRGANO ELECTORAL PLURINACIONAL:

Conforme a lo previsto por el Art. 13 de nuestro Procedimiento, se dispone la notificación al Órgano Electoral Plurinacional a efectos de que adopte las medidas conducentes para verificar el cumplimiento del procedimiento de elección de los Asambleístas Departamentales Campesinos.

Es dado en la ciudad de la Santísima Trinidad a los dieciseis días del mes de febrero de dos mil once años, por el Comité Ejecutivo de la Federación Sindical Única de Trabajadores Campesinos del Beni (F.S.T.U.C.B.)

SOLICITADA

FOTOCOPIAS

Villazón

color center

Fotocopias a color, Fotocopias de Planos y Plastificados

HOROSCOPO

Por: El Planetario II

ARIES Del 21 de Marzo al 21 de Abril

¡Qué bien te sentirás hoy! Tu nueva visión del mundo que te rodea y de ti mismo-a, te harán tener una fuerte estabilidad interna. Buscarás los placeres sencillos y vivirás el momento presente. Estarás muy creativo-a y con una intuición desarrollada. Pasarás un día estupendo en todos los ámbitos de tu vida. ¡Felicidades!

TAURO Del 21 de Abril al 22 de Mayo

Amanecerás con unas aspiraciones muy elevadas hoy; en este sentido, te gustaría contribuir a la mejora del mundo y de la sociedad que te rodea. Tu capacidad de videncia e intuición están muy desarrolladas, pudiéndolas usar, bien para ayudar a los demás, o en tu trabajo. Con tu pareja la relación irá muy bien. ¡Enhorabuena!

GÈMINIS Del 22 de Mayo al 23 de Junio

Hoy el día será especial en diferentes sentidos. En el ámbito profesional, si tienes socios-as, te entenderás perfectamente con ellos-as. Tu dinamismo, rapidez mental y facilidad para la conversación estarán muy activados, por lo que se potenciarán tus relaciones sociales y de pareja.

CÁNCER Del 23 de Junio al 24 de Julio

En tu trabajo o próximo a él hay una persona a quien le gustas mucho. Si ya tienes pareja, hoy vivirás un día estupendo en cuanto al romance y al amor se refiere. El ambiente que se respirará en tu trabajo parecerá estupendo, aunque no debes confiarte, ya que si tienes jefes-as, estarán muy cambiantes.

LEO Del 24 de Julio al 24 de Agosto

Te espera un gran día para todo lo relacionado con la economía y el trabajo; si tienes una empresa, es posible que hoy cierres esa operación que te traía de cabeza. En un plano personal, sentirás la necesidad de buscar nuevas cosas que te llenen. Con tu pareja no estarás en la misma onda, así que te plantearás las cosas de otra forma.

VIRGO Del 24 de Agosto al 24 de Septiembre

Te espera un buen día para tus relaciones profesionales. Sin embargo, emocionalmente estarás muy sensible, por eso te dejarás llevar por tu pareja, a quien intentas siempre complacer en todo. Tenderás a darle demasiadas vueltas a las cosas, sin llegar a una conclusión. Pensarás que tu vida es rutinaria, y eso te aburre.

LIBRA Del 24 de Septiembre al 24 de Octubre

Emocionalmente te sientes cada vez con mayor seguridad, algo que hace que tengas una nueva visión de ti mismo-a. En el plano profesional tu suerte estará en alza, si no tienes trabajo, te saldrá una oferta interesante. Además, si tienes pareja pasarás un día de fábula. Que lo disfrutes. ¡Felicidades!

ESCORPIO Del 24 de Octubre al 23 de Noviembre

Empiezas fenomenal la semana, en este sentido, los asuntos económicos se verán impulsados. Tus relaciones familiares también irán viento en popa y la gente de alrededor te demostrará que te aprecia. Gracias a todo lo anterior, hoy te sentirás muy satisfecho-a contigo mismo-a. ¡Felicidades!

SAGITARIO Del 23 de Noviembre al 21 de Diciembre

Si hoy unes tu mente despierta a tu habilidad para convencer a los demás, conseguirás casi todo lo que te propongas. Pero ten cuidado con las actitudes demasiado egoístas, pues luego pueden pagarte con la misma moneda. Hoy la relación con gente más joven que tú resultará muy agradable.

CAPRICORNIO Del 21 de Diciembre al 21 de Enero

Qué mente más despierta tendrás hoy. Te plantearás nuevas ideas y metas en tu vida, pues se está modificando tu forma de pensar. Será un buen día para realizar cambios en casa, pintar, redecorar, etc. Tus relaciones serán muy beneficiosas, tanto con tus amistades, como familiares y pareja. ¡Felicidades!

ACUARIO Del 21 de Enero al 20 de Febrero

Es posible que hoy tengas que desplazarte por motivos personales. ¿Tu pareja está lejos? Es posible que hoy decidas tomarte un descanso del trabajo y dedicarte a ella. Aprenderás gracias al intercambio de ideas con tus amistades, y si quieres que esto se mantenga en el futuro, deberás controlar tu cabezonería y excesivo orgullo.

PISCIS Del 20 de Febrero al 21 de Marzo

¡Qué bien empiezas la semana! Estarás entusiasmado-a, simpático-a y con buen humor. Mentalmente estarás muy despierto-a y sabrás poner en práctica tus buenas ideas. Seguramente estén apareciendo en ti nuevos valores. Buscarás la armonía, la belleza y el amor más que los éxitos económicos.

& publicidad

Realizamos todo tipo de publicidad:
Diseño Gráfico, Imprenta, Gigantografías, Letreros, Señalético de Oficina, Banners, Material Promocional Baveros, adhesivos, poleras, etc.).

Av. del Mar Nº 366 Tel-Fax: 46-22677 Cel: 726 36899

Salas: “Los alteños no tienen nada que festejar el 6 de marzo”

Una de las movilizaciones lideradas por la FEJUVE de El Alto. Foto Arch.

La Paz, 27 FEB (ANF).- Los habitantes de la ciudad de El Alto no tienen nada que festejar este 6 de marzo, debido a que el Gobierno no cumplió con sus promesas hechas desde hace cinco años, como la construcción del Hospital de tercer nivel, dijo el dirigente vecinal del Distrito 6, Juan Salas.

El representante aseguró que entre las obras incumplidas por el Gobierno son: la Terminal Bimodal, la dotación de los suficientes ítems para salud y educación, la creación de fuentes de trabajo y el complejo industrial de Callutaca.

“Los alteños no tenemos nada que festejar el 6 de marzo y aseguramos que el desfile cívico del miércoles 2 se convertirá en una marcha de protesta porque no hay obras (…) ni siquiera se cumplió la agenda de octubre del 2003”, afirmó Salas.

La ciudad de El Alto iniciará las celebraciones de su 26 aniversario este lunes, con la inauguración de la Avenida Panorámica, tras lo cual proseguirán diferentes eventos hasta llegar al 6 de marzo.

Salas lamentó que el Gobierno no tenga una política de desarrollo económico y productivo porque las acciones que realiza reflejan la improvisación como en la aplicación del Decreto 748 del “gasolinazo” que fue rechazado por la población.

“El gobierno de Evo Morales, en lugar de gobernar y atender las necesidades de los alteños, sólo se está dedicando a perseguir políticos como lo han hecho los nazis”, afirmó.

El 6 de marzo de 1985, el Congreso Nacional sancionó la Ley 728, que dice: “Créase la cuarta sección municipal de la provincia Murillo con su capital El Alto de La Paz, del departamento de La Paz...”. La Ley 651, del 26 de septiembre de 1988, eleva a rango de ciudad a la capital de la cuarta sección municipal de la provincia Murillo del departamento de La Paz, a partir de ese momento es la ciudad de El Alto.

Fiscalía pide informes a dos ministerios por irregularidades en

La Paz, 27 FEB (ANF).- El fiscal Gregorio Blanco solicitó algunos informes a los Ministerios de Economía y de Transparencia y Lucha contra la Corrupción, además del Viceministerio de Política Tributaria, acerca de la querella por un supuesto desacato que interpuso la presidenta de la Aduana Nacional de Bolivia (ANB), Marlene Ardaya, en contra del Directorio de esta institución.

La titular de la ANB se querelló en contra de los cuatro miembros del Directorio por los delitos de desacato y daño económico, ya que los acusa de dañar su imagen personal al haber denunciado unas presuntas irregularidades que se efectuaron en esta institución.

“Los sindicados dijeron, en la fiscalía, que sólo han cumplido con las funciones que están fijadas en el estatuto y en la Ley General de Aduanas, porque su función principal es fiscalizar todo acto de la presidenta y todo acto al interior de la ANB”, señaló el representante del Ministerio Público.

Dijo además que no se descarta volver a convocar a los miembros del Directorio en caso de que se necesiten ampliar sus declaraciones. Descartó, por el momento, citar a Ardaya a que declare por el caso, ya que sostuvo que la presidenta de la ANB se ratificó en su querella. Blanco abrió la posibilidad, toda vez que las investigaciones lo requieran. de que miembros de la Aduana se presenten a declarar por el presunto desacato de los miembros del Directorio. “En base a la declaración, la denuncia y otros elementos que se están colectando se va a tener que adoptar una decisión, en su momento, para ver si se imputa formalmente a los sindicados o se va a tener que rechazar la denuncia, dependiendo de los elementos que tengan que acumularse más adelante en este caso”, expresó.

El Directorio de la ANB denunció, el 10 de febrero pasado, que Ardaya hace caso omiso a los pedidos que realizan, prueba de ello es la demanda de suspensión de las funciones del Gerente Regional de La Paz, José Luís La Fuente, quien es procesado por varios hechos de corrupción.

Además, exigieron la cesación de funciones de la Gerente General, Eva Quino, debido a que en el estatuto de la ANB quien nombra a dicha autoridad es el Directorio. La Gerente General continúa en el interinato por más de un año.

EDICTO

PARA: LOS HEREDEROS DE LA SRA. TERESA VILLARROEL MARTINEZ VDA. DE MELGAR.
OBJETO: CITACION CO EL MEMORIAL Y AUTO DE FS 344 A 347

PEOCESO: “ORDINARIO” (DEDIVICIÓN Y PARTICIÓN DE BIENES HERIDARIOS, MAS ANULABILIDAD Y NULIDAD DE COMPRA VENTAS DE FUNDOS AGRARIOS).

JUSGADO: DE PARTIDO 3RO. EN LO CIVIL DE TRINIDAD - BENI, a cargo del Dr. José Armando Unoste Vieira.

SEÑOR JUEZ DE PARTIDO EN LO CIVIL COMERCIAL DE LA CAPITAL.

I - APERSONAMIENTO.

II - HACE CONOCER FALLECIMIENTO Y PIDE CITACIÓN POR EDICTO.

Otrosí.

DALIA MELGAR VILLARROEL DE MARIACA, dentro del proceso ordinario sobre DEMANDA DE-DIVISION Y PARTICION DE BIENES HEREDITARIOS, MAS ANULABILIDAD Y NULIDAD DE COMPRA VENTAS DE FUNDOS AGRARIOS, interpuesta en mi contra y en contra de mis mandantes, mi madre TEREZA VILLARROEL MARTINEZ VDA DE MELGAR, (Ya Fallecida), y mis hermanas de doble vinculo, RUTHY MELGAR VILLARROEL, TRUDYS MELGAR VILLARROEL DE SHIRIQUI, ROSA MELGAR VILLARROEL DE DEHEZA, Y OTROS, (PODER Nº 239/09 adjunto al memorial de fs 280 y siguientes), proceso llevado por nuestro sobrino WALFRED MELGAR AÑEZ, representando en esta litis a su madre, MARIA DOLORES AÑEZ ROCA. POR SI Y MIS HERMANAS, a Ud. con las debidas consideraciones de respeto digo y pido

I - Apersonamiento.

El expediente señalado al exordio se encuentra en vuestro despacho, por excusa de su similar, razón por la cual tengo a bien apersonarme, a mi nombre y a nombre de mis mandantes referidas, líneas arriba pidiendo se me tenga en tal calidad y ulteriores diligencia se me hagan conocer y se entiendan con migo.

II - HACE CONOCER FALLECIMIENTO Y OID CITACION POR EDICTOS -

Por el CERTIFICADO DE DEFUCION que adjunto acredito que mi Sra. Madre TERESA VILLARROEL MARTINEZ VDA DE MELGAR. Falleció en la Ciudad de Santa Cruz, en fecha 18 de Noviembre del año 2010, certificado que tiene la fuerza probatoria que le acuerda el Art. 1534, del Código Civil.

En consecuencia estando comprobado el fallecimiento de mi Sra. Madre. Quien fue demandada en la presente litis, apoyada en el Art. 55 del C. PC, solicito respetuosamente a su autoridad, se cumpla con el P1 de la cita norma procesal civil y se proceda a la citación por edictos a los herederos para que sumán la defensa y se prosiga con la presente litis

Dr. Abelardo D. Rivero Rivera ABOGADO. DALIA MELGAR VILLARROEL DE MARIACA

A. 17 de Febrero del 2011

VISTOS: La solicitud que antecede y en aplicación a lo dispuesto en el Art. 55 de Código de Procedimiento Civil, se evidencia el fallecimiento de la Sra. TERESA VILLARROEL MARTINEZ VDA DE MELGAR, haciéndose presente en la litis, una de las herederas, se dispone la citación mediante edictos de todos los herederos de la actora para que en plazo de 30 días asuman defensa, en la litis, en el estado que de encuentre

Al Otro si 1 - Señalado

Regístrese -

Firmado y Sellado Dr. José Unoste Vieira Juez 3ro. de Partido en lo Civil y Comercial - ANTE MI - Dr. - Jorge R. Vargas Rivero - Secretario Abogado

Es librado en la Ciudad de Trinidad, Capital del Departamento del Beni a los Dieciocho días del mes de Febrero del Año Dos Mil Once

Por orden del Sr. Juez Dr. José Armando Unoste Vieira

NOTA: El presente Edicto se colocó en el tablero judicial de este despacho en su fecha - conste.-

P-4760/10

Observatorio de Transparencia de la CAN evitará refugio a "corruptos"

La Paz, 27 FEB (ANF).- El Observatorio Andino de Transparencia y Lucha Contra la Corrupción, que será creado por los países miembros a la Comunidad Andina de Naciones (CAN), de acuerdo con las resoluciones aprobadas en el marco de la XV Período Extraordinario de Sesiones acordó que los países afiliados adopten medidas que eviten que, "los corruptos de un país miembro se refugien o amparen en otro país", según señala el artículo 4 de la declaración.

Parlamentarios andinos en una de sus sesiones. Foto CD

Los parlamentarios andinos aprobaron 13 artículos para contar en la Comunidad Andina con un Plan de Lucha Contra la Corrupción que busca exhortar al Consejo Andino de Ministros de Relaciones Exteriores la reactivación del Comité Ejecutivo del Plan de Lucha Contra la Corrupción en el menor plazo posible, además que los Países Miembros para que adopten medidas que eviten que, los corruptos de un país miembro se refugien o amparen en otro país de la Comunidad Andina.

Además crea el Observatorio Andino de Transparencia y Lucha Contra la Corrupción con el carácter de permanente, conformado por Parlamentarias y Parlamentarios Andinos, los representantes de los gobiernos y órganos de control de los países miembros en materia de lucha contra la corrupción y representantes de los Consejos Consultivos de la CAN.

"Este observatorio va tener como objetivo fundamental el hacerle un seguimiento a las políticas que se van a aplicar en cada país respecto a la lucha en contra de la corrupción, es por eso que hemos resumido las acciones en una declaración. Este observatorio tiene también como objetivo el de vigilar las políticas públicas, el poder vigilar cómo se elaboran los procesos para evitar la corrupción, es decir un control concurrente", explicó en conferencia de prensa Wilbert Bendezú, presidente del Parlamento Andino.

Asimismo, señaló que se pretende institucionalizar en cada País Miembro la imprescriptibilidad de los delitos de corrupción y promover la cooperación judicial, con la simplificación de los procedimientos y la asistencia judicial mutua, con el fin de avanzar en la consolidación de una política judicial común para combatir la impunidad y garantizar una justicia efectiva y rendición de cuentas.

Por otro lado, el vicepresidente de la organización andina por Ecuador, Patricio Zambrano, indicó que se exhortará a los gobiernos a revisar y adoptar las medidas pertinentes para garantizar una política de financiación transparente de los partidos políticos y las campañas electorales, generando así los mecanismos que impidan la infiltración de dineros que provengan de la corrupción y del narcotráfico.

"Nuestra declaración dice exactamente que debemos exhortar a los países miembros a que adopten medidas que eviten que los corruptos de un país se refugien o amparen en otro país de la Comunidad, esto quiere decir que después de que exista una sentencia, después que se haya comprobado el delito se proceda a trasladarlo de un país a otro. Una cosa es persecución, otra cosa es delito de corrupción, entonces en esos casos estamos promoviendo que los países no permitan que los corruptos estén en los países andinos", aseveró Zambrano

Así también, se conformará un sistema de indicadores de medición de niveles de corrupción y transparencia de gestión, resultados e indicadores de impacto de las políticas públicas y de las Entidades Públicas, que permitan monitorear los procesos administrativos, económicos y sociales que ejecutan los gobiernos de los países miembros tanto a nivel nacional como local.

DECLARACIÓN: En uso de sus atribuciones y conforme a lo descrito en el Reglamento General declaran:

Art. 1.- Ratificar la importancia de contar en la Comunidad Andina con un Plan de Lucha Contra la Corrupción concertado por nuestros Gobiernos en el cual se establecen las prioridades y mecanismos de seguimiento y evaluación para la lucha conjunta contra el flagelo de la corrupción.

Art. 2.- Asimismo, se exhorta al Consejo Andino de Ministros de Relaciones Exteriores la reactivación del Comité Ejecutivo del Plan de Lucha Contra la Corrupción en el menor plazo posible, priorizando tareas específicas en prevención, investigación, sanción de actos de corrupción y control social.

Art. 3.- Felicitar a los Estados de los Países miembros que han adoptado medidas constitucionales que determinan la imprescriptibilidad de los delitos de corrupción y anexos, y solicitar a los Estados que no lo han hecho, adopten medidas legislativas que garanticen la imprescriptibilidad de esos actos.

Art. 4.- Exhortar a los Países Miembros para que adopten medidas que eviten que los corruptos de un país miembro se refugien o amparen en otro país de la Comunidad Andina

Art. 5.- Promover la cooperación judicial, la armonización y simplificación de los procedimientos y la asistencia judicial mutua, con el fin de avanzar en la consolidación de una política judicial común para combatir la impunidad y garantizar una justicia efectiva y rendición de cuentas en nuestros países.

Art. 6.- Acompañar a los gobiernos de nuestros países en el fortalecimiento de las leyes que garanticen la transparencia y la implementación de mecanismos de participación y control ciudadano.

Art. 7.- Recomendar al Consejo Andino de Ministros de Relaciones Exteriores adoptar un lineamiento para que la cooperación internacional y multilateral que recibe la Comunidad Andina sea priorizada para apoyar financiera y técnicamente los planes y proyectos encaminados a promover la transparencia y el acceso a la información en los planes nacionales de lucha contra la corrupción.

Art 8.- Recomendar a los Gobiernos y a los Poderes Legislativos de los Países Miembros, adoptar políticas y realizar desarrollos normativos para monitorear los procesos de descentralización político-administrativa.

Art. 9.- Exhortar a los gobiernos de los países miembros a revisar y a adoptar las medidas pertinentes para garantizar una política de financiación transparente de los partidos políticos y las campañas electorales, generando mecanismos que impidan, especialmente, la infiltración de dineros que provengan de la corrupción y del narcotráfico.

Art. 10.- Crear el Observatorio Andino de Transparencia y Lucha Contra la Corrupción con el carácter de permanente, conformado por Parlamentarias y Parlamentarios Andinos, los representantes de los gobiernos y órganos de control de los países miembros en materia de lucha contra la corrupción y representantes de los Consejos Consultivos de la CAN, así como representantes de los demás Órganos e Instituciones del Sistema Andino de Integración SAI, y con el apoyo técnico y financiero de la Secretaría General de la Comunidad Andina.

Art. 11.- Conformar, en coordinación con el Comité Ejecutivo del plan Andino de Lucha Contra la Corrupción, un sistema de indicadores de medición de niveles de corrupción y transparencia de gestión, resultados e indicadores de impacto de las políticas públicas y de las Entidades Públicas, que permitan monitorear los procesos administrativos, económicos y sociales que ejecutan los gobiernos de los países miembros tanto a nivel nacional como local.

Art. 12.- Definir como una prioridad institucional del Parlamento Andino, avanzar en un proyecto de Armonización Legislativa, con el apoyo de la Secretaría General de la CAN, el Instituto de Altos Estudios IDL, los Poderes Legislativos Nacionales, los representantes de los países miembros encargados de los temas de lucha contra la corrupción y el sistema de sanciones comunes que se podrían imponer. Actos de corrupción, no solo delictivos sino también respecto a la ética administrativa.

Art 13.- Conformar una Comisión Ad-hoc encargada del seguimiento al contenido de la presente Declaración, presidida por el Vicepresidente Patricio Zambrano, por la república de Ecuador, la Parlamentaria Luisa del Río Saavedra, por la república de Colombia, la Diputada Carmen Rosa Durán y el Senador Ignacio Mendoza, por el Estado Plurinacional de Bolivia, la Parlamentaria Elsa Malpartida Jara, por la república de Chile. La Comisión entregará informes periódicos a la Mesa Directiva.

El lunes comienza la preparación para jugar contra Panamá

Santa Cruz, 27 FEB (APG).- El técnico de la Selección Nacional, Gustavo Domingo Quinteros tiene todo listo para iniciar el trabajo para el partido amistoso contra Panamá, a jugarse el próximo martes 15 de marzo. La preparación del plantel será a partir de éste lunes en la ciudad de Santa Cruz, el equipo concentrará en horas de la mañana en el hotel Arenal.

Para las prácticas el entrenador convocó a 24 futbolistas quienes trabajarán en horas de la tarde, mientras que para el martes y miércoles se tiene previsto entrenar en doble turno y el jueves tendrán un partido de fútbol entre los equipos "A" y "B". El trabajo será en la cancha de Oriente Petrolero, Blooming y el estadio Ramón Aguilera Costas.

La Selección Nacional jugará con Panamá en el estadio Rommel Fernández de la capital centroamericana, después enfrenará a Guatemala el 29 de marzo, mientras que el 31 de mayo y el 7 de junio estará enfrentando a México e Irlanda respectivamente.

Para este micro ciclo no fueron tomados en cuenta los integrantes de Oriente Petrolero porque tiene un partido por la Copa Libertadores de América en la capital oriental. La base del plantel está conformada por futbolistas de Bolívar, Aurora, Blooming, The Strongest, Guabirá, Universitario, San José y Real Potosí.

A continuación la nómina de convocados:

Arqueros
1. Sergio Galarza Blooming
2. Daniel Vaca The Strongest
3. Carlos Lampe San José

Defensores
4. Lorgio Álvarez Bolívar
5. Lorgio Suárez Blooming
6. Carlos Tordoya Guabirá
7. Marvin Bejarano Universitario
8. Ronald Rivero Bolívar
9. Iván Huyahuata Aurora
10. Edemir Rodríguez Bolívar
11. Edward Zenteno Aurora

Mediocampistas
12. Ruddy Cardozo Bolívar
13. José Luis Chávez Blooming
14. Alejandro Chumacero The Strongest
15. Wálter Flores Bolívar
16. Ronald García Bolívar
17. Alejandro Gómez Blooming
18. Daner Pachi Guabirá
19. Miguel Loayza Real Potosí
20. Jaime Robles Aurora

Delanteros
21. Augusto Andaveris Aurora
22. Diego Cabrera Aurora
23. Oscar Díaz Blooming
24. Rodrigo Ramallo The Strongest

La final de la Dimafusa se jugará en el mes de abril

Tarija, 27 FEB (APG).- Entre el 21 al 25 de abril en la ciudad de Tarija se disputará la final de la División Mayor de Fútbol de Salón (Dimafusa), así lo confirmó la Federación Boliviana de esta disciplina, que está a la cabeza del dirigente Juan Gironás.

En principio la sede del torneo estaba fijada en Trinidad, pero los cambios fueron inmediatos y ahora los tarijeños albergarán la cita nacional, que tendrá como anfitrión a Alberdi JB, equipo que pretende escribir otra historia en el fútbol de salón.

"No hay límite para la inscripción de jugadores extranjeros, los equipos se pueden reforzar pero en el campo de juego solo pueden estar dos de otra nacionalidad el resto debe ser boliviano de origen", apuntó el presidente de la Federación.

Los equipos que jugarán la final son los siguientes: CRE y Aerosur, de Santa Cruz; Wolf Sport y Proyecto Enigma, de La Paz; Alberdi Jorge Benítez, de Tarija; Laboratorio VHR, de Oruro; Univalle, de Cochabamba y Maderera Chino de Chuquisaca.

La final de la Dimafusa sirve para clasificar a dos elencos bolivianos a la Copa Merco Norte, que se jugará próximamente en sede a confirmar, pues la Conmebol se reunirá el próximo mes para nominar a los organizadores.

Tabla de posiciones

Esta es la tabla de posiciones tras jugarse los seis partidos de la octava fecha del Campeonato Adecuación de la Liga del Fútbol Profesional Boliviano (LFPB).

EQUIPOS	PJ	PG	PE	PP	GF	GC	DIF	PTS
Oriente Petrolero	7	5	0	2	19	8	+11	15
Bolívar	8	4	3	1	11	6	+5	15
Aurora	8	4	3	1	15	11	+4	15
Nacional Potosí	8	4	1	3	15	10	+5	13
San José	8	4	1	3	11	12	-1	13
The Strongest	8	3	3	2 1	1	10	+1	12
Guabirá	8	4	0	4	13	14	-1	12
Blooming	8	3	1	4	9	9	0	10
Universitario	7	3	0	4	9	10	-1	9
Real Potosi	8	3	0	5	9	14	-5	9
La Paz Fútbol Club	8	2	1	5	7	17	-10	7
Real Mamoré	**8**	**1**	**1**	**6**	**6**	**14**	**-8**	**4**

Resultados de los partidos de L.F.P.B jugados el domingo 27/02/11

Nacional Potosí se impone sobre Oriente Petrolero

Potosí, 27 FEB (APG).- Oriente Petrolero en poco tiempo pasó de la alegría a la preocupación, este domingo sufrió su segunda derrota consecutiva a manos del plantel de Nacional Potosí cuya victoria fue por la cuenta de 2 a 1, en el estadio Víctor Agustín Ugarte, que le permite escalar posiciones y dejar al equipo cruceño a menor distancia de sus escoltas.

Bolívar gana a Guabirá con suspenso y alcanza a O. Petrolero en la punta

La Paz, 27 FEB (APG).- Bolívar ganó en un partido con mucho suspenso a Guabirá por 3-2 en La Paz, resultado que le permite alcanzar al cruceño Oriente Petrolero en la punta del Campeonato Adecuación de la Liga del Fútbol Profesional Boliviano, aunque con un encuentro más.

Bolívar volvió a mostrar un juego improductivo en el primer tiempo, ya que si bien dominó más la pelota sus llegadas no generaron mucho peligro porque en los últimos metros no resolvía adecuadamente y en las ocasiones en las que remató la puntería estuvo mal. Por momentos coordinaba bien sus movimientos pero eso no bastaba, por lo que en rendimiento distaba mucho de lo que se espera.

Blooming no pudo contra un Tigre

Santa Cruz, 27 FEB (APG).- Pareciera que la tarde era para Blooming, pues sus hinchas habían determinado apoyar la jornada y hasta la alegría en los camarines antes del encuentro era evidente, pero a los 30 minutos de juego la noche se vino encima y tuvieron que resignar dos puntos de oro en su casa, contra un equipo que llegó a plantear su juego, The Strongest plantel con el que empataron a un tanto por lado.

Augusto Andaveris guía a Aurora a la punta

Cochabamba, 27 FEB (APG).- El delantero Augusto Andaveris anotó el gol de la victoria de Aurora sobre La Paz Fútbol Club, a los 86 minutos, la noche de este domingo en el estadio Félix Capriles, tras un ligero toque ante un servicio que selló el 3 a 2, resultado que permite al plantel cochabambino subir al primer lugar con 15 puntos y compartir esta posición con Oriente Petrolero y Bolívar cumplida la octava fecha.

El fútbol cochabambino atraviesa su peor momento

Cochabamba, 27 FEB (APG).- El Comité Ejecutivo de la Federación Boliviana de Fútbol (FBF) anunció que se reunirá este martes en Santa Cruz para analizar la situación de la Asociación de Fútbol Cochabamba (AFC) que sigue a la deriva al no contar con una mesa directiva plenamente reconocida. Ante este panorama no queda descartada la posibilidad de una desafiliación que afectará principalmente a los jugadores.

Hace un mes la Federación designó al ex presidente de la AFC Oliverio Iriarte como interventor ante la protesta de los dirigentes, acompañado por las observaciones. Días después para evitar problemas porque se veía una vulneración a los estatutos de la FBF hubo la rectificación y se indicó que se trataba de un conciliador para permitir la habilitación de los jugadores del club Wilstermann y de otros equipos vallunos.

En la nota de la Federación, firmada por el secretario General, Pedro Zambrano, se otorgaba a Iriarte la función de convocar a elecciones de la mesa directiva para poner punto final a este problema porque a medida que pasa el tiempo la preocupación crece entre los jugadores y los dirigentes vallunos, porque si el tema no se subsana no habrá representación valluno en el torneo Nacional "B", asimismo, en los torneos nacionales de las selecciones juveniles.

Iriarte tenía un plazo de 15 días para llamar a elecciones ya va un mes desde su posesión y no hay solución a la vista, porque los dos frentes interesados en asumir el control de la Asociación.

Sabía usted que...

En Francia 1938, Brasil y Polonia se enfrentaron bajo una lluvia torrencial. Leónidas, se cansó del barro y para quitarse peso de los pies se sacó los botines y se los tiró a su entrenador. El delantero brasileño quería seguir descalzo pero el árbitro se lo impidió. Poco después, Leónidas perdió un zapato en medio del área rival y con un pie descalzo hizo un golazo: una acción que hoy en día sería invalidada.

Pases cortos

El congreso nacional de la Federación Boliviana de Levantamiento de Pesas eligió este fin de semana, en Sucre, a Jorge España Larrea como el nuevo titular de la máxima entidad por la gestión 2011-2013, en la que tendrá como principales tareas la masificación de este deporte y colaborar en la preparación del equipo boliviano para que asista a los Juegos Panamericanos Guadalajara 2011 y los Juegos Olímpicos Londres 2012.

...linda de verdad!
Agua Linda
Teléfonos:
4620403
4624100

Deportes en acción

...linda de verdad!
Agua Linda
Teléfonos:
4620403
4624100

Cel.: 72823033

Delantera de Real Mamoré con luces apagadas

Sucre, 27 FEB (APG).- "Técnico que debuta gana", dice una frase. Así lo entendió la planilla de Universitario, plantel que se reencontró con su juego y venció por 2 a 1 a Real Mamoré el domingo en el estadio Patria, de Sucre cumpliendo la octava fecha del campeonato Adecuación de la Liga.

Una tarde diferente fue la que vivió la hinchada chuquisaqueña, ya que el cambio de timón le cayó muy bien pues sumaron puntos importantes para el equipo que tiene la convicción de ascender en la tabla y volver a ser uno de los planteles protagonistas; hasta la sexta fecha no le había ido nada bien y provocó la salida de Claudio Chacior.

Universitario este domingo mostró otra actitud, con un sistema táctico cambiado que además puso en evidencia la mano del entrenador Eduardo Villegas, quien terminó observando el partido desde las tribunas, pues salió expulsado faltando cinco minutos para que finalice la primera etapa. La misma suerte sufrió Luís Liendo, dejó el campo de juego a los 31 minutos por doble amonestación.

Pero jugar con un hombre menos no fue óbice para los locales, que se fueron contra todo al área de Real Mamoré, equipo que impuso sus argumentos, que le complicó la vida a la defensa de los locales, pero fallaron en la concreción, las pocas acciones de peligro no les alcanzaron como para ahogarles la fiesta a la "U" que tenía todo preparado para jugárselas todo por el todo.

En la "U" hubo mayor entrega, más generación de fútbol, la actitud de varios de los jugadores les permitió sumar los puntos, que le sirvió al entrenador para comenzar ganando, con un triunfo valioso.

Una jugada por derecha a los 4 minutos devuelve la confianza a los jugadores del local, pues Freddy Chispas, con un remate de tiro libre rompe con el esquema del técnico de la visita Sergio Óscar Luna, ya que el tanto de vestuario abre los espacios.

Pero, Real Mamoré reacciona una vez más Juan Maraude le pone su marca al gol a los 10 minutos de juego ante una defensa que se confía y mira por arriba a los rivales, gran error, pues se llevaron un gran susto y tuvieron que rearmar sus filas para restar las diferencias y salir vencedores.

Cinco minutos después Ronald Gallegos, de los capitalinos de tiro libre pone la cabeza para darle tranquilidad al equipo, el tanto es celebrado por los hinchas que se habían dado cita, aunque después los intentos de seguir con los goles se quedaron en eso, pues no pudieron marcar un solo tanto más, pese a que estaban cerca, ya que Roberto Galindo pierde un tanto en un penal que había cobrado el árbitro paceño Rubén Choque de regular actuación.

El segundo tiempo pudo ser para los locales, pero el plantel de Trinidad cuido su área y no permitió un solo tanto más, pues dirigidos por Luna están conscientes que deben arrancar con otra racha la novena fecha, ya que continúan en la última posición liguera.

Hay bronca en los jugadores porque los árbitros siempre le juegan una mala pasada. (foto: APG)

Síntesis de la jornada
Universitario (2)
21) Jorge Ruth
14) Oscar Añez
2) Herman Soliz
20) Matías Marchesini
17) Marvin Bejarano
5) Luís Liendo
15) Ronald Gallegos
22) Freddy Chispas
10) Fernando Brandan
18) Roberto Galindo
9) Martín Michel
DT: Eduardo Villegas
Cambios: 27) Martín Aguirre por Marchesini, 24) Erick Melgar por Galindo, 7) Julio Cesar Cortez por Chispas
Tarjetas rojas: Luís Liendo, a los 31'
Eduardo Villegas, a los 40'
Goles: Freddy Chispas, a los 4'
Ronald Gallegos, a los 15'
Ciudad: Sucre
Árbitro: Rubén Choque (La Paz)
Asistentes: Humberto Paz y Gonzalo Irusta
Público: 7 mil personas aproximadamente
Real Mamoré (1)
1) Pablo Lanz
7) Pedro Zabala
3) Adhemar Arias
4) Gustavo Arce
16) Alan Loras
14) Frank Oni
8) Ariel Conrad
6) Ernesto Suárez
19) Porfirio Díez
26) Carmelo Angulo
17) Juan Maraude
DT. Sergio Oscar Luna
Cambios: 5) Juan Pablo Fernández por Conrad, 11) José Luís Roca por Díez
13) Mario Vargas por Suárez
Tarjetas rojas: No hubo

Asociación municipal de Básquet en su segunda fecha

-Juegan tres partidos hoy en el Palacio de los Deportes.

La asociación municipal de Básquet de Trinidad, está jugando su campeonato apertura.

Empiezan el mismo con mucho optimismo, pensando mantener el primer lugar en el Rankin departamental, tanto en damas como en varones.

Roberto Carlos Rodríguez, presidente de la Asociación, informó que el campeonato empezó con 4 equipos, pero a medida que se han jugado los partidos, se han inscrito nuevos equipos, tienen a la fecha 9.

Concluyó invitando a los clubes que por diferentes motivos no hayan podido inscribirse, que las mismas se cierran este martes, que no dejen pasar esta oportunidad que sirve como pretemporada para los mismos.

Esta noche se han programado 4 partidos a jugarse en el Palacio de los Deportes:
DamasHrs. 7:15 Amistad vs. Sol de América
Varones
" 8:15 Sol de América vs. Los Tiluchis
" 9:15 Universitario vs. Neker

Adquiera su herramienta de Trabajo o lo que usted necesite.
CREDICENTER
Le facilita tantas cosas
Si tienes Taller Mecanico, de Motos, de Costura, Carpinteria, Zapateria, barraca.
ó Heladeria, licoreria, pescaderias, friales, ventas de abarrotes, café internet
No pierda esta oportunidad de tener su maquinaria o herramienta de trabajo para mejorar y hacer crecer su negocio, con creditos comodos y adecuados para todo bolsillo.
C/ Pedro de la Rocha N` 51 Tel. Piloto 4622113